



REGIONE MOLISE

RELAZIONE AL CONTO DEL
BILANCIO E ALLA GESTIONE
ECONOMICO PATRIMONIALE –
RENDICONTO 2017

Premessa

Il rendiconto della gestione è costituito dal rendiconto finanziario, dallo stato patrimoniale, dal conto economico ed è corredato altresì dalla relazione sulla gestione e dalla nota integrativa sulla contabilità economico-patrimoniale. Il rendiconto è stato predisposto secondo le disposizioni del decreto legislativo 23 giugno 2011, n. 118 (Disposizioni in materia di armonizzazione dei sistemi contabili e degli schemi di bilancio delle Regioni, degli enti locali e dei loro organismi, a norma degli articoli 1 e 2 della legge 5 maggio 2009, n. 42).

La riforma del sistema contabile della Pubblica Amministrazione ha stabilito l'adozione di regole contabili uniformi, di un comune piano dei conti integrato e di comuni schemi di bilancio, del bilancio consolidato con le aziende, società o altri organismi controllati, nonché l'affiancamento di un sistema di contabilità economico-patrimoniale al sistema di contabilità finanziaria.

Le disposizioni del citato d.lgs. 118/2011 sono entrate in vigore a decorrere dall'esercizio finanziario 2015, con la predisposizione dei bilanci relativi all'esercizio 2015 e successivi.

Il rendiconto della gestione 2017 è stato redatto utilizzando gli schemi di bilancio pubblicati sul sito della Ragioneria Generale dello Stato per l'anno 2017¹.

La presente relazione sulla gestione, in allegato al rendiconto e redatta ai sensi dell'art. 11 comma 6 del d.lgs. 118/2011, è un documento illustrativo della gestione dell'ente, nonché dei fatti di rilievo verificatisi dopo la chiusura dell'esercizio e di ogni eventuale informazione utile ad una migliore comprensione dei dati contabili.

A. I CRITERI DI VALUTAZIONE UTILIZZATI

Il bilancio di esercizio è lo strumento di informazione patrimoniale, finanziaria ed economica della Regione.

I criteri di valutazione adottati per **la costruzione del conto economico e dello stato patrimoniale sono sintetizzati nella tabella che segue.**

Posta di bilancio	Criterio di valutazione
<i>Immobilizzazioni materiali</i>	Sono iscritte al costo di acquisto, inclusi i costi accessori e l'IVA in quanto non detraibile. Sono espresse in bilancio al netto dei relativi fondi di ammortamento.
<i>Immobilizzazioni immateriali</i>	Sono iscritte al costo di acquisto. Sono espresse in bilancio al netto dei relativi fondi di ammortamento
<i>Crediti</i>	Sono rilevati in raccordo con il conto del bilancio finanziario

¹www.rgs.mef.gov.it/VERSIONE-I/e-GOVERNME1/ARCONET/.

<i>Disponibilità liquide</i>	Sono iscritte in bilancio al loro valore nominale.
<i>Patrimonio netto</i>	È composto dal fondo di dotazione, riserve e dal risultato economico.
<i>Debiti</i>	Sono rilevati in raccordo con il conto del bilancio finanziario
<i>Ricavi e costi</i>	Sono rilevati secondo i principi della prudenza e della competenza economica
<i>Imposte sul reddito</i>	Sono determinate secondo le norme e le aliquote vigenti

Le scritture relative ai fatti di gestione dell'esercizio sono state registrate sulla piattaforma URBI seguendo le indicazioni desunte dalla matrice di transizione, reperibile sul sito della Ragioneria Generale dello Stato per l'anno 2017², necessaria al fine di integrare la contabilità finanziaria a quella economica patrimoniale³.

Al fine di garantire l'integrazione contabile, la suddetta matrice di transizione consente di correlare ciascuna voce del piano relativo alla contabilità finanziaria con le corrispondenti voci del piano relativo alla contabilità economico-patrimoniale.

La costituzione di un sistema integrato deve rispettare le peculiarità proprie di ogni sistema di rilevazione che intende usare (finanziario e/o economico patrimoniale). A tal fine il piano dei conti economico-patrimoniale comprende i conti necessari per le operazioni di integrazione, rettifica e ammortamento, che per loro natura non hanno riflessi finanziari. All'interno della matrice di transizione tra il modulo finanziario ed economico patrimoniale, si fornisce anche la matrice di correlazione tra le voci del piano economico e quelle del modulo patrimoniale.

Il conto economico e lo stato patrimoniale dell'anno 2017 derivano pertanto dalla gestione integrata della contabilità finanziaria e della contabilità economica patrimoniale.

L'illustrazione delle informazioni e dei valori contenuti nel conto economico e del patrimonio verranno adeguatamente analizzati in sede di nota del conto e dello stato patrimoniale successivamente rappresentata.

²www.rgs.mef.gov.it/VERSIONE-I/e-GOVERNME1/ARCONET/.

³ Il decreto legislativo 31 maggio 2011, n. 91 prevede che le amministrazioni pubbliche affianchino la contabilità economico-patrimoniale alla contabilità finanziaria e realizzino un sistema integrato di contabilità che consenta la registrazione di ciascun evento gestionale contabilmente rilevante in modo da assicurare l'integrazione e la coerenza delle rilevazioni di natura finanziaria con quelle di natura economica e patrimoniale

B. LE PRINCIPALI VOCI DEL CONTO DEL BILANCIO FINANZIARIO

Entrate

In relazione alle Entrate, la Regione ha registrato un **totale di riscossioni pari a € 1.151.289.271,55**. Tale importo si compone di € 957.787.595,90 di riscossioni in conto competenza e € 193.501.675,65 di riscossioni in conto residui.

La Regione, inoltre, presenta, al 31.12.2017, un totale di **residui attivi pari a € 596.422.404,61**, che si compongono di:

- € 383.722.011,55 di residui attivi derivanti da esercizi precedenti (tale importo scaturisce dall'importo dei residui attivi iniziali al 01.01.2017 pari a € 664.321.530,95 a cui sono stati sottratte le riscossioni in c/residui e i residui cancellati a seguito di riaccertamento);
- € 212.700.393,06 di residui attivi da esercizio di competenza (tale importo è generato dalla differenza intervenuta in corso d'anno fra accertamenti, pari a € 1.170.487.988,96 e riscossioni pari a € 957.787.595,90).

Di seguito, si riporta, il prospetto sinottico che attesta le voci sopra dettagliate.

TOTALE GENERALE DELLE ENTRATE 2017									
RESIDUI ATTIVI AL 1/1/2017 (RS)	664.321.530,95	RISCOSSIONI IN C/RESIDUI (RR)	193.501.675,65	RIACCERTAMENTI RESIDUI (R)	(87.097.843,75)			RESIDUI ATTIVI DA ESERCIZI PRECEDENTI (EP = RS-RR+R)	383.722.011,55
PREVISIONI DEFINITIVE DI COMPETENZA (CP)	1.905.127.210,83	RISCOSSIONI IN C/COMPETENZA (RC)	957.787.595,90	ACCERTAMENTI (A)	1.170.487.988,86	MAGGIORI MINORI ENTRATE DI COMPETENZA = A-CP	(734.639.221,87)	RESIDUI ATTIVI DA ESERCIZIO DI COMPETENZA (EC=A-RC)	212.700.393,06
PREVISIONI DEFINITIVE DI CASSA (CS)	2.568.247.460,83	TOTALE RISCOSSIONI (TR=RR+RC)	1.151.289.271,55	MAGGIORI MINORI ENTRATE DI CASSA = TR-CS	1.416.958.189,28			TOTALE RESIDUI ATTIVI DA RIPORTARE (TR=EP +EC)	596.422.404,61

Uscite

In relazione alle uscite, la Regione ha registrato un **totale di pagamenti pari a € 1.275.121.543,71**. Tale importo si compone di € 999.513.462,72 di pagamenti in conto competenza e € 275.608.080,99 di pagamenti in conto residui.

La Regione inoltre presenta al 31.12.2017 un totale di **residui passivi pari a € 526.872.463,17** che si compongono di:

- € 313.615.656,07 di residui passivi derivanti da esercizi precedenti (tale importo scaturisce dall'importo dei residui passivi iniziali al 01.01.2017

pari a € 589.958.339,24 a cui sono stati sottratti i pagamenti in c/residui e i residui cancellati a seguito di riaccertamento);

- € 213.256.807,10 di residui passivi da esercizio di competenza (tale importo è generato dalla differenza intervenuta in corso d'anno fra impegni, pari a € 1.212.770.269,82 e pagamenti in conto competenza pari a € 999.513.462,72).

Di seguito, si riporta, il prospetto sinottico che attesta le voci sopra dettagliate.

TOTALE GENERALE DELLE SPESE 2017									
RESIDUI PASSIVI AL 1/1/2017 (RS)	589.958.339,24	PAGAMENTI IN C/RESIDUI (P R)	275.608.080,99	RIACCERTAMENTO RESIDUI (R) (1)	(734.602,18)			RESIDUI PASSIVI DA ESERCIZI PRECEDENTI (EP=RS-P R+R)	313.615.656,07
PREVISIONI DEFINITIVE DI COMPETENZA (CP)	2.363.458.917,29	PAGAMENTI IN C/COMPETENZA (P C)	999.513.462,72	IMPEGNI (I) (2)	1.212.770.269,82	ECONOMIE DI COMPETENZA (ECP=CP - I-FPV)	1.096.210.837,66	RESIDUI PASSIVI DA ESERCIZIO DI COMPETENZA (EC=I-PC)	213.256.807,10
PREVISIONI DEFINITIVE DI CASSA (CS)	2.692.606.583,51	TOTALE PAGAMENTI (TP=PR+PC)	1.275.121.543,71	FONDO PLURIENNALE VINCOLATO (FPV) (3)	54.477.809,81			TOTALE RESIDUI PASSIVI RIPORTARE (TR=EP+EC)	526.872.463,17

Con riferimento alla gestione dei residui e del fondo pluriennale vincolato, rileva segnalare l'attività ricognizione effettuata in via propedeutica dal Servizio Risorse Finanziarie, Bilancio e Ragioneria Generale. Con due diverse note è stato chiesto ai Servizi regionali di effettuare un'analisi degli impegni 2017 al fine di verificarne i requisiti di liquidabilità, le ragioni di eventuale riaccertamento/reimputazione nonché quelli che dovevano essere stralciati perché insussistenti per legale estinzione o per erroneo impegno di un'obbligazione.

Contestualmente è stata realizzata con i Servizi competenti un'analisi accurata dei quadri finanziari dei programmi finanziati da risorse comunitarie e nazionali per il periodo 2007-2013, che ha inteso riconciliare i dati delle suddette programmazioni con le risultanze contabili anche con riferimento ai residui attivi, a quelli passivi e alle quote vincolate dell'avanzo di amministrazione.

E' importante evidenziare che, anche adeguandosi a indicazioni degli organismi di controllo, è stata fatta un'analisi sui residui attivi per verificarne le ragioni della loro manutenzione. Con particolare riguardo a tale attività va evidenziata la cancellazione di euro 12.452.852,49 (capitolo 310 "Tassa automobilistica regionale – Riscossioni coattive anni pregressi" – Titolo 1 "Entrate correnti di natura tributaria, contributiva e perequativa" - Tipologia 101 "Imposte, tasse e proventi assimilati"), relativi a accertamenti della tassa automobilistica per gli anni 2000-2007, avendo verificato che non sussistevano le ragioni di un loro mantenimento in conseguenza del mancato affidamento, a suo tempo, della riscossione coattiva a soggetti abilitati. Con riferimento alla riscossione della tassa automobilistica è importante evidenziare che nel corso del 2017 sono state attivate le procedure di recupero coattivo (ingiunzioni) relativamente alle annualità di imposta 2008-2011, attraverso il concessionario

RTI ICA Creset. Avverso tali ingiunzioni, il cui valore è pari a circa 25 milioni di euro, sono stati proposti numerosi ricorsi, per un valore stimato del tributo pari a circa 3 milioni di euro, con i quali è stata eccepita la prescrizione. Con DGR n. 229 del 20 aprile 2018 la Regione ha deliberato di “autorizzare il concessionario in R.T.I. “ICA srl/Creset spa” e gli uffici dell’Avvocatura regionale, ciascuno per le rispettive competenze, a definire, secondo le modalità e le procedure suggerite dalla stessa Avvocatura distrettuale dello Stato, ovvero mediante accoglimento del ricorso/reclamo nella fase della mediazione tributaria prevista dall’art. 17 bis del D.Lgs n. 546/1992, i contenziosi attivati, tramite ricorso alla Commissione Tributaria provinciale, avverso le ingiunzioni fiscali in materia di tassa automobilistica per gli anni di imposta 2008, 2009, 2010, 2011”. In via prudenziale il Fondo Crediti Dubbia Esigibilità include nel relativo calcolo il capitolo 318 “Accertamento A.C.I. per gli anni 2008 – 2011” - Titolo 1 “Entrate correnti di natura tributaria, contributiva e perequativa” - Tipologia 101 “Imposte, tasse e proventi assimilati” al quale è iscritto il residuo attivo relativo alle suddette ingiunzioni.

Riepilogo generale per missione

Relativamente ai seguenti capitoli:

- Capitolo 54295 “QUOTA INTERESSI ANTICIPAZIONE DI LIQUIDITA’ DI CUI ALL’ART.3 DEL D.L. N.35/2013.SETTORE SANITARIO.”, con classificazione 99.02.01.107. Lo stanziamento definitivo iscritto al capitolo è di euro 1.356.552,76, i quali durante l’esercizio sono stati interamente impegnati, liquidati e pagati;
- Capitolo 56255 QUOTA CAPITALE ANTICIPAZIONE DI LIQUIDITA’ DI CUI ALL’ART.3 D.L.N.35/2013 SETTORE SANITARIO”, con classificazione 99.02.4.403. Lo stanziamento definitivo risulta essere pari a euro 981.507,27, impegnati, liquidati e pagati nell’esercizio 2017;
- Capitolo 56265 “QUOTA CAPITALE ANTICIPAZIONE DI LIQUIDITA’ ART.3 D.L. 35/2013 E SS.MM.II. SETTORE SANITARIO”, con classificazione 99.02.4.403. lo stanziamento definitivo risulta essere pari a euro 7.960.593,50, impegnati, liquidati e pagati nell’esercizio 2017;
- Capitolo 57501 “DIMINUZIONE ANTICIPAZIONI” con classificazione 99.01.5.501. Lo stanziamento definitivo è pari a euro 53.753.420,00.

Si specifica che la classificazione degli stessi è errata per la parte riguardante la missione: classificati nella missione 99 “PARTITE DI GIRO”, sono invece afferenti alla missione 60, ossia “ANTICIPAZIONI FINANZIARIE”.

A tale scopo per ripristinare l’esatta imputazione della classificazione dei capitoli di uscita del bilancio si provvede, con la Legge del Rendiconto Finanziario 2017 della Regione Molise, alla corretta reimputazione della missione.

Il prospetto modificato, alla luce della corretta reimputazione dei capitoli erroneamente classificati nella missione 99, è il seguente:

MISSIONE	DENOMINAZIONE	RESIDUI PASSIVI AL 1/1/2017 (RS)		PAGAMENTI IN C/RESIDUI (PR)		RIACCERTAMENTO RESIDUI (R) (1)		RESIDUI PASSIVI DA ESERCIZI PRECEDENTI (EP=RS-PR+R)			
		PREVISIONI DEFINITIVE DI COMPETENZA (CP)		PAGAMENTI IN C/COMPETENZA (PC)		IMPEGNI (I) (2)		RESIDUI PASSIVI DA ESERCIZIO DI COMPETENZA (EC=I-PC)			
		PREVISIONI DEFINITIVE DI CASSA (CS)		TOTALE PAGAMENTI (TP=PR+PC)		FONDO PLURIENNALE VINCOLATO (FPV) (3)		TOTALE RESIDUI PASSIVI DA RIPORTARE (TR=EP+EC)			
DISAVANZO DI AMMINISTRAZIONE		CP	19.431.354,93								
MISSIONE 01	SERVIZI ISTITUZIONALI E GENERALI , DI GESTIONE	RS	12.243.941,41	PR	9.390.992,88	R	(31.994,36)	-	EP	2.820.954,17	
		CP	103.664.299,95	PC	68.884.293,43	I	74.326.711,73	ECP	24.032.909,41	EC	5.442.418,30
		CS	115.908.241,36	TP	78.275.286,31	FPV	5.304.678,81		TR	8.263.372,47	
MISSIONE 03	ORDINE PUBBLICO E SICUREZZA	RS	-	PR	-	R	-	-	EP	-	
		CP	2.764.415,63	PC	590.190,36	I	763.541,68	ECP	1.621.665,62	EC	173.351,32
		CS	2.764.415,63	TP	590.190,36	FPV	379.208,33		TR	173.351,32	
MISSIONE 04	ISTRUZIONE E DIRITTO ALLO STUDIO	RS	615.426,70	PR	615.426,50	R	(0,20)	-	EP	-	
		CP	51.871.953,41	PC	11.320.453,83	I	16.837.663,28	ECP	26.360.159,09	EC	5.517.209,45
		CS	52.487.380,11	TP	11.935.880,33	FPV	8.674.131,04		TR	5.517.209,45	
MISSIONE 05	TUTELA E VALORIZZAZIONE DEI BENI ED ATTIVITA' CULTURALI	RS	1.017.804,89	PR	1.017.796,89	R	(8,00)	-	EP	-	
		CP	3.711.045,00	PC	565.750,72	I	2.002.712,21	ECP	847.763,92	EC	1.436.961,49
		CS	4.728.849,89	TP	1.583.547,61	FPV	860.568,87		TR	1.436.961,49	
MISSIONE 06	POLITICHE GIOVANILI , SPORT E TEMPO LIBERO	RS	180.358,72	PR	180.358,72	R	-	-	EP	-	
		CP	1.988.233,61	PC	407.651,30	I	1.490.950,94	ECP	401.511,60	EC	1.083.299,64
		CS	2.168.592,33	TP	588.010,02	FPV	95.771,07		TR	1.083.299,64	
MISSIONE 07	TURISMO	RS	172.866,44	PR	164.065,34	R	(7.921,10)	-	EP	880,00	
		CP	2.438.033,18	PC	994.409,55	I	1.090.522,56	ECP	901.628,62	EC	96.113,01
		CS	2.610.919,62	TP	1.158.474,89	FPV	445.882,00		TR	96.993,01	
MISSIONE 08	ASSETTO DEL TERRITORIO ED EDILIZIA ABITATIVA	RS	781.936,24	PR	781.936,24	R	-	-	EP	-	
		CP	5.503.305,17	PC	1.012.291,95	I	2.830.628,99	ECP	148.803,98	EC	1.818.337,04
		CS	6.285.241,41	TP	1.794.228,19	FPV	2.523.872,20		TR	1.818.337,04	
MISSIONE 09	SVILUPPO SOSTENIBILE E TUTELA DEL TERRITORIO E DELL'AMBIENTE	RS	2.538.307,44	PR	2.482.482,44	R	(7,28)	-	EP	55.817,72	
		CP	73.147.316,01	PC	32.221.299,97	I	38.836.654,95	ECP	22.626.548,80	EC	6.615.354,98
		CS	75.685.623,45	TP	34.703.782,41	FPV	11.684.112,26		TR	6.671.172,70	
MISSIONE 10	TRASPORTI E DIRITTO ALLA MOBILITA'	RS	2.335.976,35	PR	2.329.445,46	R	(3,83)	-	EP	6.527,06	
		CP	60.604.297,90	PC	50.529.808,32	I	54.894.570,28	ECP	1.414.830,07	EC	4.364.761,96
		CS	62.940.274,25	TP	52.859.253,78	FPV	4.294.897,55		TR	4.371.289,02	
MISSIONE 11	SOCCORSO CIVILE	RS	1.791.232,49	PR	982.857,49	R	-	-	EP	808.375,00	
		CP	69.022.760,05	PC	56.606.073,91	I	61.702.727,67	ECP	3.544.654,46	EC	5.096.663,76
		CS	70.813.992,54	TP	57.588.931,40	FPV	3.775.377,92		TR	5.905.028,76	
MISSIONE 12	DIRITTI SOCIALI , POLITICHE SOCIALI E FAMIGLIA	RS	7.710.142,70	PR	5.730.677,46	R	(10.171,00)	-	EP	1.969.294,24	
		CP	18.485.874,38	PC	3.887.975,17	I	10.385.598,54	ECP	6.655.264,42	EC	6.497.623,37
		CS	26.196.017,08	TP	9.618.652,63	FPV	1.445.011,42		TR	8.466.917,61	
MISSIONE 13	TUTELA DELLA SALUTE	RS	434.311.163,92	PR	230.749.461,82	R	(684.382,70)	-	EP	202.877.319,40	
		CP	747.651.229,66	PC	637.698.325,59	I	734.420.086,93	ECP	13.220.162,73	EC	96.721.761,34
		CS	1.235.034.155,49	TP	868.447.787,41	FPV	10.980,00		TR	299.599.080,74	
MISSIONE 14	SVILUPPO ECONOMICO E COMPETITIVITA'	RS	641.496,53	PR	475.886,38	R	(1,07)	-	EP	165.609,08	
		CP	93.254.064,47	PC	19.622.450,95	I	32.463.993,19	ECP	49.339.617,51	EC	12.841.542,24
		CS	90.895.561,00	TP	20.098.337,33	FPV	11.450.453,77		TR	13.007.151,32	
MISSIONE 15	POLITICHE PER IL LAVORO E LA FORMAZIONE PROFESSIONALE	RS	303.305,30	PR	303.300,80	R	(4,50)	-	EP	-	
		CP	14.405.978,50	PC	4.958.721,60	I	9.248.242,34	ECP	2.118.273,88	EC	4.289.520,74
		CS	14.709.283,80	TP	5.262.022,40	FPV	3.039.462,28		TR	4.289.520,74	
MISSIONE 16	AGRICOLTURA , POLITICHE AGROALIMENTARI E PESCA	RS	840.726,62	PR	838.800,04	R	(2,47)	-	EP	1.924,11	
		CP	12.497.500,95	PC	9.259.110,27	I	11.149.313,28	ECP	959.935,86	EC	1.890.203,01
		CS	13.338.227,57	TP	10.097.910,31	FPV	388.251,81		TR	1.892.127,12	
MISSIONE 17	ENERGIA E DIVERSIFICAZIONE DELLE FONTI ENERGETICHE	RS	-	PR	-	R	-	-	EP	-	
		CP	4.229.011,09	PC	-	I	1.510.701,50	ECP	2.686.521,83	EC	1.510.701,50
		CS	4.229.011,09	TP	-	FPV	31.787,76		TR	1.510.701,50	
MISSIONE 18	RELAZIONI CON LE ALTRE AUTONOMIE TERRITORIALI E LOCALI	RS	-	PR	-	R	-	-	EP	-	
		CP	-	PC	-	I	-	ECP	-	EC	-
		CS	-	TP	-	FPV	-		TR	-	
MISSIONE 19	RELAZIONI INTERNAZIONALI	RS	67.773,95	PR	67.668,28	R	(105,67)	-	EP	-	
		CP	2.082.177,24	PC	972.625,06	I	1.467.757,76	ECP	541.056,76	EC	495.132,70
		CS	2.149.951,19	TP	1.040.293,34	FPV	73.362,72		TR	495.132,70	
MISSIONE 20	FONDI ACCANTONAMENTI	RS	-	PR	-	R	-	-	EP	-	
		CP	341.545.300,57	PC	-	I	-	ECP	341.545.300,57	EC	-
		CS	30.662.845,64	TP	-	FPV	-		TR	-	
MISSIONE 50	DEBITO PUBBLICO	RS	-	PR	-	R	-	-	EP	-	
		CP	25.102.234,59	PC	24.996.649,34	I	24.996.649,34	ECP	105.585,25	EC	-
		CS	25.102.234,59	TP	24.996.649,34	FPV	-		TR	-	
MISSIONE 60	ANTICIPAZIONI FINANZIARIE	RS	-	PR	-	R	-	-	EP	-	
		CP	66.259.885,93	PC	12.506.465,93	I	12.506.465,93	ECP	53.753.420,00	EC	-
		CS	66.259.885,93	TP	12.506.465,93	FPV	-		TR	-	
MISSIONE 99	SERVIZI PER CONTO TERZI	RS	124.405.879,54	PR	19.496.924,25	R	-	-	EP	104.908.955,29	
		CP	663.230.000,00	PC	62.478.915,47	I	119.844.776,72	ECP	543.385.223,28	EC	57.365.861,25
		CS	787.635.879,54	TP	81.975.839,72	FPV	-		TR	162.274.816,54	
MISSIONE 99	TOTALE MISSIONI	RS	589.958.339,24	PR	275.608.080,99	R	(734.602,18)	-	EP	313.615.656,07	
		CP	2.363.458.917,29	PC	999.513.462,72	I	1.212.770.269,82	ECP	1.096.210.837,66	EC	213.256.807,10
		CS	2.692.606.583,51	TP	1.275.121.543,71	FPV	54.477.809,81		TR	526.872.463,17	
		RS	589.958.339,24	PR	275.608.080,99	R	(734.602,18)	-	EP	313.615.656,07	
		CP	2.362.890.272,22	PC	999.513.462,72	I	1.212.770.269,82	ECP	1.096.210.837,66	EC	213.256.807,10
		CS	2.692.606.583,51	TP	1.275.121.543,71	FPV	54.477.809,81		TR	526.872.463,17	

Equilibri di Bilancio

In merito agli Equilibri di Bilancio si registra un Equilibrio di Parte Corrente pari a € 326.196.424,83 e un Equilibrio di Parte Capitale, pari a € 35.375.190,96 per un **Saldo Finale di € 361.571.615,79**

EQUILIBRI DI BILANCIO		COMPETENZA (ACCERTAMENTI E IMPEGNI IMPUTATI ALL'ESERCIZIO)
Utilizzo risultato di amministrazione destinata al finanziamento delle spese correnti e al rimborso di prestiti	(+)	338.325.814,89
Ripiano disavanzo di amministrazione esercizio precedente (1)	(-)	19.431.354,93
Fondo pluriennale vincolato per spese correnti iscritto in entrata	(+)	5.910.850,36
Entrate titoli 1-2-3	(+)	912.495.079,31
Entrate in conto capitale per Contributi agli investimenti direttamente destinati al rimborso dei prestiti da amministrazioni pubbliche (2)	(+)	20.000,00
Entrate Titolo 4.03 - Altri trasferimenti in conto capitale	(+)	303.400,00
Entrate in c/capitale destinate all'estinzione anticipata di prestiti (3)	(+)	-
Entrate per accensioni di prestiti destinate all'estinzione anticipata di prestiti	(+)	-
Entrate di parte capitale destinate a spese correnti in base a specifiche disposizioni di legge o dei principi contabili	(+)	-
Spese correnti	(-)	882.466.233,67
Fondo pluriennale vincolato di parte corrente (di spesa) (4)	(-)	2.223.664,22
Spese Titolo 2.04 - Altri trasferimenti in conto capitale	(-)	87.961,88
Variazioni di attività finanziarie se negativo (5)	(-)	1.637.500,00
Rimborso prestiti	(-)	25.012.005,03
- di cui Fondo anticipazioni di liquidità (DL 35/2013 e successive modifiche e rifinanziamenti)		9.595.752,65
- di cui per estinzione anticipata di prestiti		-
A) Equilibrio di parte corrente		326.196.424,83
Utilizzo risultato di amministrazione per il finanziamento di spese d'investimento	(+)	20.000.000,00
Fondo pluriennale vincolato per spese in conto capitale iscritto in entrata	(+)	113.526.396,14
Entrate in conto capitale (titolo 4)	(+)	135.930.991,97
Entrate Titolo 5.01.01 - Alienazioni di partecipazioni	(+)	-
Entrate per accensioni di prestiti (titolo 6)	(+)	-
Entrate in conto capitale per Contributi agli investimenti direttamente destinati al rimborso dei prestiti da amministrazioni pubbliche (2)	(-)	20.000,00

Entrate in c/capitale destinate all'estinzione anticipata di prestiti (3)	(-)	-
Entrate di parte capitale destinate a spese correnti in base a specifiche disposizioni di legge o dei principi contabili	(-)	-
Entrate per accensioni di prestiti destinate all'estinzione anticipata di prestiti	(-)	-
Entrate Titolo 4.03 - Altri trasferimenti in conto capitale	(-)	303.400,00
Spese in conto capitale	(-)	179.625.455,24
Fondo pluriennale vincolato in c/capitale (di spesa) (4)	(-)	52.254.145,59
Spese Titolo 2.04 - Altri trasferimenti in conto capitale	(+)	87.961,88
Spese Titolo 3.01.01 - Acquisizioni di partecipazioni e conferimenti di capitale	(-)	1.967.158,20
Disavanzo pregresso derivante da debito autorizzato e non contratto	(-)	-
Variazioni di attività finanziarie (se positivo) (5)	(+)	-
B) Equilibrio di parte capitale		35.375.190,96
Utilizzo risultato di amministrazione per l'incremento di attività finanziarie (6)	(+)	-
Entrate titolo 5.00 - Riduzioni attività finanziarie	(+)	2.217.140,96
Spese titolo 3.00 - Incremento attività finanziarie	(-)	5.821.799,16
Entrate Titolo 5.01.01 - Alienazioni di partecipazioni	(-)	-
Spese Titolo 3.01.01 - Acquisizioni di partecipazioni e conferimenti di capitale	(+)	1.967.158,20
C) Variazioni attività finanziaria		(1.637.500,00)
EQUILIBRIO FINALE (D= A+B)		361.571.615,79
Saldo corrente ai fini della copertura degli investimenti pluriennali delle Regioni a statuto ordinario		
A) Equilibrio di parte corrente		
Utilizzo risultato di amministrazione destinato al finanziamento di spese correnti e al rimborso di prestiti	(-)	
Entrate non ricorrenti che non hanno dato copertura a impegni	(-)	-
Fondo pluriennale vincolato per spese correnti iscritto in entrata al netto delle componenti non vincolate derivanti dal riaccertamento ordinario	(-)	-
Entrate titoli 1-2-3 non sanitarie con specifico vincolo di destinazione	(-)	-
Entrate titoli 1-2-3 destinate al finanziamento del SSN	(-)	-
Spese correnti non sanitarie finanziate da entrate con specifico vincolo di destinazione (7)	(+)	-
Fondo pluriennale vincolato di parte corrente (di spesa) al netto delle componenti non vincolate derivanti dal riaccertamento ordinario	(+)	-
Spese correnti finanziate da entrate destinate al SSN	(+)	-
Equilibrio di parte corrente ai fini della copertura degli investimenti pluriennali		
Saldo corrente ai fini della copertura degli investimenti pluriennali delle Autonomie speciali		
A) Equilibrio di parte corrente		

Utilizzo risultato di amministrazione destinato al finanziamento di spese correnti e al rimborso di prestiti	(-)	
Entrate non ricorrenti che non hanno dato copertura a impegni	(-)	-
Equilibrio di parte corrente ai fini della copertura degli investimenti pluriennali		
(1) Escluso il disavanzo derivante dal debito autorizzato e non contratto.		
(2) Corrispondono alle entrate in conto capitale relative ai soli contributi agli investimenti destinati al rimborso prestiti corrispondenti alla voce del piano dei conti finanziario con codifica E.4.02.06.00.000.		
(3) Il corrispettivo della cessione di beni immobili può essere destinato all'estinzione anticipata di prestiti - principio applicato della contabilità finanziaria 3.13.		
(4) Indicare l'importo dello stanziamento definitivo. (5) Indicare l'importo della lettera C).		
(6) Nel rispetto delle priorità previste dall'ordinamento.		
(7) Le spese correnti finanziate da entrate con specifico vincolo di destinazione comprendono quelle finanziate da entrate vincolate accertate nell'esercizio e da FPV d'entrata.		

Quadro Generale Riassuntivo

Di seguito si riporta il prospetto allegato al rendiconto, che illustra la situazione riassuntiva dei dati contabili della Regione Molise.

REGIONE MOLISE

QUADRO GENERALE RIASSUNTIVO

ENTRATE	ACCERTAMENTI	INCASSI	SPESE	IMPEGNI	PAGAMENTI
Fondo di cassa all'inizio dell'esercizio		250.933.842,50			
Utilizzo avanzo di amministrazione	358.325.814,89		Disavanzo di amministrazione	19.431.354,93	
<i>di cui Utilizzo Fondo anticipazioni di liquidità (DL 35/2013 e successive modifiche e rifinanziamenti) (solo regioni)</i>	323.430.525,37				
Fondo pluriennale vincolato di parte corrente (1)	5.910.850,36				
Fondo pluriennale vincolato in c/capitale (1)	113.526.396,14				
Titolo 1 - ENTRATE CORRENTI DI NATURA TRIBUTARIA, CONTRIBUTIVA E PEREQUATIVA	701.516.470,74	664.090.244,46	Titolo 1 - Spese correnti	882.466.233,67	1.007.867.734,51
Titolo 2 - TRASFERIMENTI CORRENTI	204.887.798,52	237.368.400,65	Fondo pluriennale vincolato di parte corrente (2)	2.223.664,22	
Titolo 3 - ENTRATE EXTRATRIBUTARIE	6.090.810,05	7.871.130,57	Titolo 2 - Spese in conto capitale	179.625.455,24	154.444.165,29
Titolo 4 - ENTRATE IN CONTO CAPITALE	135.930.991,97	128.886.471,53	Fondo pluriennale vincolato in c/capitale (2)	52.254.145,59	
Titolo 5 - Entrate da riduzione di attività finanziarie	2.217.140,96	2.098.389,88	Titolo 3 - Spese per incremento attività finanziarie	5.821.799,16	5.821.799,16
			Fondo pluriennale vincolato per attività finanziarie (2)	-	
Totale entrate finali	1.050.643.212,24	1.040.314.637,09	Totale spese finali	1.122.391.297,88	1.168.133.698,96

Titolo 6 - ACCENSIONE DI PRESTITI	0	0	Titolo 4 - Rimborso Prestiti	25.012.005,03	25.012.005,03
			di cui Fondo anticipazioni di liquidità (DL 35/2013 e successive modifiche e rifinanziamenti) (solo regioni)	9.595.752,65	9.595.752,65
Titolo 7 - ANTICIPAZIONI DA ISTITUTO TESORIERE / CASSIERE	0	0	Titolo 5 - Chiusura Anticipazioni ricevute da istituto tesoriere/cassiere	0	0
Titolo 9 - ENTRATE PER CONTO TERZI E PARTITE DI GIRO	119.844.776,72	110.974.634,46	Titolo 7 - Uscite per conto terzi e partite di giro	119.844.776,72	81.975.839,72
Totale entrate dell'esercizio	1.170.487.988,96	1.151.289.271,55	Totale spese dell'esercizio	1.267.248.079,63	1.275.121.543,71
Totale complessivo ENTRATE	1.648.251.050,35	1.402.223.114,05	Totale complessivo SPESE	1.286.679.434,56	1.275.121.543,71
Disavanzo dell'esercizio	0	Avanzo di competenza/fondo di cassa		361.571.615,79	127.101.570,34
Totale a pareggio	1.648.251.050,35	1.402.223.114,05	Totale a pareggio	1.648.251.050,35	1.402.223.114,05

(1) Indicare l'importo iscritto in entrata del conto del bilancio alla corrispondente voce riguardante il fondo pluriennale vincolato.
(2) Indicare l'importo complessivo delle voci relative al corrispondente fondo pluriennale vincolato risultante in spesa del conto del bilancio.

Risultato di Amministrazione

Il Risultato di Amministrazione della Regione al 31.12.2017 risulta di importo pari a € **142.173.701,97**. Tale importo deriva dalla composizione positiva del fondo di cassa al 31.12.2017 pari a € 127.101.570,34 (ottenuta sommando al fondo di Cassa al 31.12.2016 la differenza positiva fra Riscossioni e Pagamenti in corso di esercizio) sommata alla differenza positiva fra residui attivi (€ 596.422.404,61) e residui passivi (€ 526.872.463,17) cui viene sottratto l'ammontare del Fondo Pluriennale Vincolato (€ 54.477.809,81).

Di seguito, si riporta il prospetto del Risultato di Amministrazione relativo alle voci sopra analizzate.

		GESTIONE		
		RESIDUI	COMPETENZA	TOTALE
Fondo cassa al 1° gennaio 2017				€ 250.933.842,50
RISCOSSIONI	(+)	€ 193.501.675,65	€ 957.787.595,90	€ 1.151.289.271,55
PAGAMENTI	(-)	€ 275.608.080,99	€ 999.513.462,72	€ 1.275.121.543,71
SALDO DI CASSA AL 31 DICEMBRE 2017	(=)			€ 127.101.570,34
PAGAMENTI per azioni esecutive non regolarizzate al 31 dicembre	(-)			€ 0,00

FONDO DI CASSA AL 31 DICEMBRE 2017	(=)			€ 127.101.570,34
RESIDUI ATTIVI	(+)	€ 383.722.011,55	€ 212.700.393,06	€ 596.422.404,61
<i>di cui derivanti da accertamenti di tributi effettuati sulla base della stima del dipartimento delle finanze</i>				
RESIDUI PASSIVI	(-)	€ 313.615.656,07	€ 213.256.807,10	€ 526.872.463,17
FONDO PLURIENNALE VINCOLATO PER SPESE CORRENTI ⁽¹⁾	(-)			€ 2.223.664,22
FONDO PLURIENNALE VINCOLATO PER SPESE IN CONTO CAPITALE ⁽¹⁾	(-)			€ 52.254.145,59
RISULTATO DI AMMINISTRAZIONE AL 31 DICEMBRE 2017 (A)⁽²⁾	(=)			€ 142.173.701,97

In relazione alla composizione del Risultato di Amministrazione oltre alle voci sopra riportate, che hanno evidenziato un risultato positivo di **€ 142.173.701,97**, vanno considerate le seguenti ulteriori componenti:

- a) **Parte Accantonata**
- b) **Parte Vincolata**
- c) **Parte destinata agli Investimenti.**

a) Parte Accantonata:

La Parte Accantonata è pari a €340.970.687,11 ed è composta:

- **Fondo Crediti di dubbia esigibilità al 31/12/2017** per un importo pari a € 12.073.179,16 (tale importo differisce rispetto a quanto indicato nel bilancio previsionale 2017-2019, pari a € 271.993,88, in ragione del ricalcolo del Fondo effettuato al termine dell'esercizio, che ha preso in considerazione la media dei rapporti tra residui attivi accertati e residui attivi incassati dell'ultimo quinquennio);
- **Accantonamento residui perenti al 31/12/2017:** per un importo pari a 3.945.626,14;
- **Fondo perdite società partecipate al 31/12/2017** per un importo pari a € 3.898.068,50; tale fondo è stato calcolato in ottemperanza al modello di impatto economico- finanziario di cui all'art. 1 co. 550-552 Legge n. 147 del 27/12/2013. Tale importo differisce rispetto all'ammontare inserito nel Bilancio di previsione 2017-2019, pari a € 2.030.127,33 in ragione del ricalcolo effettuato a seguito dell'acquisizione in corso d'anno dei risultati di amministrazione di due società partecipate;
- **Fondo Contenzioso** pari a € 5.298.843,35;
- **Fondo rischi derivanti da pagamenti cedole Bond e IRS al 31/12/2017** per un valore pari a € 1.772.515,03;
- **Fondo di accantonamento per il ripristino dei capitoli finanziati dal mutuo** di euro 27.000.000,00 al 31/12/2017 per un importo pari a € 100.000,00;
- **Fondo anticipazioni liquidità** ex Decreto legge 8 aprile 2013, n. 35, convertito con modificazioni dalla L. 6 giugno 2013, n. 64 e successive modifiche e rifinanziamenti

(2013 e 2014) per un importo residuo pari a €67.497.048,43;

- **Fondo anticipazioni liquidità** ex Decreto legge 8 aprile 2013, n. 35, convertito con modificazioni dalla L. 6 giugno 2013, n. 64 e successive modifiche e rifinanziamenti (2016) per un importo pari a €246.385.406,50 a seguito dell'attivazione nell'anno 2016 dell'anticipazione per la copertura dei debiti sanitari pregressi. La restituzione dell'anticipazione, interamente incassata nell'anno 2016, è avvenuta a partire dall'anno 2017.

b) Parte Vincolata:

La Parte Vincolata è pari a € 309.757.555,42 ed è composta dall'avanzo di amministrazione, costituito da voci di spesa impegnate ma non liquidate nel corso del 2017 e negli anni pregressi.

c) Parte destinata agli investimenti:

La Parte destinata agli Investimenti, non risulta valorizzata.

Considerando le voci sopra descritte, positive e negative, con i dati ad oggi disponibili, si determina un "Totale parte disponibile" pari a -€508.554.540,56 che pone la Regione in una situazione positiva rispetto all'importo di "equilibrio", individuato in un disavanzo pari a **€534.109.895,40**. Tale valore invalicabile, in applicazione della normativa vigente, rappresenta la quota di disavanzo per cui la Regione ha già individuato le coperture di spesa trentennale che impattano nei Bilanci regionali per la rata annuale.

Nello specifico tale valore è composto da:

- **€220.227.440,47 dalla quota di disavanzo, al netto del pagamento delle due quote di ammortamento anno 2017, pari a circa €10 mln;**

- **€313.882.454,93 dalle anticipazioni di liquidità D.L. 35/2013 attivate dalla Regione per la copertura dei debiti sanitari e regionali pregressi;** anticipazioni Liquidità D.L. 35/2013 (2013 – 2014) pari a €69.084.525,37 e anticipazioni Liquidità DL 35/2013 (2016) pari a €254.346.000,00.

Di seguito il prospetto del **Risultato di Amministrazione** relativo alle voci sopra analizzate:

Composizione del risultato di amministrazione al 31 dicembre 2017:		
Parte accantonata ⁽³⁾		
Fondo crediti di dubbia esigibilità al 31/12/2017 ⁽⁴⁾		12.073.179,16
Accantonamento residui perenti al 31/12/2017 (solo per le Regioni) ⁽⁵⁾		3.945.626,14

Fondo anticipazione liquidità DL 35 del 2013 e successive modifiche e rifinanziamenti (2013 e 2014)		67.497.048,43
Fondo anticipazione liquidità DL 35 del 2013 e successive modifiche e rifinanziamenti (2016)		246.385.406,50
Fondo perdite società partecipate		3.898.068,50
Fondo rischi derivanti da pagamenti cedole Bond e IRS al 31/12/2017		1.772.515,03
Fondo di accantonamento per il ripristino dei capitoli finanziati dal mutuo di euro 27.000.000,00 al 31/12/2017		100.000,00
Fondo contenzioso		5.298.843,35
Altri accantonamenti		0,00
	Totale parte accantonata (B)	340.970.687,11
Parte vincolata		
Vincoli derivanti da leggi e dai principi contabili		
		309.757.555,42
Vincoli derivanti da trasferimenti		
Vincoli derivanti dalla contrazione di mutui		
Vincoli formalmente attribuiti dall'ente		
Altri vincoli		
	Totale parte vincolata (C)	309.757.555,42
Parte destinata agli investimenti		
	Totale parte destinata agli investimenti (D)	0,00
	Totale parte disponibile (E=A-B-C-D)	508.5554.540,56

Si precisa inoltre, che per determinare il risultato di amministrazione 2017 è stata effettuata una ricognizione **al fine di acquisire maggiori informazioni in merito alla composizione dell'Avanzo di Amministrazione** proveniente dagli anni pregressi, e alla sussistenza dal punto di vista giuridico delle voci/capitoli che lo compongono.

Si è altresì proceduto ad analizzare i residui passivi al 31/12/2017 dei capitoli di competenza della Gestione Sanitaria Accentrata (GSA).

Fondo Pluriennale Vincolato

Il Fondo Pluriennale Vincolato nel 2017 in uscita è pari a €54.477.809,81.

C. RINCIPALI VARIAZIONI ALLE PREVISIONI FINANZIARIE INTERVENUTE IN CORSO D'ANNO, COMPRENDENDO L'UTILIZZAZIONE DEI FONDI DI RISERVA E GLI UTILIZZI DELLE QUOTE VINCOLATE E ACCANTONATE DEL RISULTATO DI AMMINISTRAZIONE

Di seguito si riporta l'elenco delle principali variazioni intervenute in corso di esercizio

ENTRATE

	Previsione iniziale	Variazioni	Previsioni definitive
Utilizzo avanzo presunto di amministrazione	€ 323.430.525,37	€ 34.895.289,52	€ 358.325.814,89
Fondo pluriennale vincolato	€ 2.560.692,07	€ 116.876.554,43	€ 119.437.246,50
Titolo I Entrate correnti	€ 719.802.220,25	-€ 718.287,21	€ 719.083.933,04
Titolo II Trasferimenti correnti	€ 166.957.265,25	€ 39.803.666,73	€ 206.760.931,98
Titolo III Entrate extratributarie	€ 21.740.028,85	-€ 2.668.084,26	€ 19.071.944,59
Titolo IV Entrate in conto capitale	€ 183.858.205,52	€ 36.291.900,52	€ 220.150.106,04
Titolo V Entrate da riduzione attività finanziarie	€ 1.190.000,00	€ 20.000.000,00	€ 21.190.000,00
Titolo VII Anticipazioni da istituto tesoriere	€ 53.753.420,00	€ -	€ 53.753.420,00
Titolo IX Entrate per conto terzi e partite di giro	€ 662.810.000,00	€ 420.000,00	€ 663.230.000,00
Totali titoli	€ 2.136.102.357,31	€ 244.901.039,73	€ 2.381.003.397,04

USCITE

	Previsione iniziale	Variazioni	Previsioni definitive
Disavanzo di amministrazione	€ 19.431.354,93	€ -	€ 19.431.354,93
Titolo I Spese correnti	€ 863.269.082,77	€ 54.184.732,09	€ 917.453.814,86
Titolo II Spese in conto capitale	€ 195.116.539,65	€ 168.329.149,44	€ 363.445.689,09
Titolo III spese per incremento attività finanziarie	€ 2.827.500,00	€ 21.967.158,20	€ 24.794.658,20

Titolo IV Rimborso prestiti	€ 338.894.459,96	€ -	€ 338.894.459,96
Titolo V chiusura anticipazione da istituto tesoriere	€ 53.753.420,00	€ -	€ 53.753.420,00
Titolo VII Uscite per conto terzi e partite di giro	€ 662.810.000,00	€ 420.000,00	€ 663.230.000,00
Totale	€ 2.136.102.357,31	€ 244.901.039,73	€ 2.381.003.397,04

Durante l'esercizio finanziario 2017, sono state apportate variazioni al bilancio di previsione 2017-2019 (compensative, nuove entrate, nuove spese), con determine dirigenziali, con delibere di giunta regionale e con leggi regionali. Nella tabella che segue sono riportate le principali variazioni e in particolar modo:

- Dgr n. 237 del 29 giugno 2017 "Variazione al bilancio regionale di previsione per l'esercizio finanziario 2017 e bilancio pluriennale 2017/2019, ai sensi dell'art. 51, comma 1, del d.lgs. n. 118/2011 e ss.mm.ii." (Variazione compensativa tra missioni); con lo stesso atto sono stati prelevati dal Fondo di riserva spese impreviste € 420.000,00 ed € 46.000,00 dal Fondo di riserva spese obbligatorie e d'ordine;
- Dgr n.299 del 28 luglio 2017 "Proposta di legge: articolo 26 del decreto legislativo 24 giugno 2017, n. 50 - Variazione di applicazione dell'avanzo di amministrazione pregresso ai rispettivi fondi"; sul capitolo 55530 "Fondo avanzo di amministrazione di parte corrente" sono stati iscritti € 14.895.289,52 e sul capitolo 55535 "Fondo avanzo di amministrazione vincolato in conto capitale" sono stati iscritti € 20.000.000,00.
-

DELIBERA GRUPPO STORNI	Uscite	Entrate	Note
N.64 GIUNTA - 2017 del 28-02-2017	116.876.554,43	116.876.554,43	RIDETERMINAZIONE FONDO PLURIENNALE VINCOLATO E RIACCERTAMENTO ORDINARIO DEI RESIDUI AI SENSI DELL'ART. 3, COMMA 4, DEL D.LGS. 118/2011 E SS.MM.II.
N.299 GIUNTA - 2017 del 28-07-2017	34.895.289,52	34.895.289,52	PROPOSTA DI LEGGE :ARTICOLO 26 DEL DECRETO LEGISLATIVO 24 GIUGNO 2017, N. 50 VARIAZIONE DI APPLICAZIONE DELL'AVANZO DI AMMINISTRAZIONE PREGRESSO AI RISPETTIVI FONDI
N.289 GIUNTA - 2017 del 24-07-2017	26.608.113,08	26.608.113,08	
N.377 GIUNTA - 2017 del 16-10-2017	21.564.067,18	21.564.067,18	
N.510 GIUNTA - 2017 del 20-12-2017	18.252.485,21	18.252.485,21	PROPOSTA DI LEGGE RECANTE "ASSESTAMENTO AL BILANCIO DI PREVISIONE 2017/2019".
N.478 GIUNTA - 2017 del 15-12-2017	7.426.580,74	7.426.580,74	
N.90 GIUNTA - 2017 del 17-03-2017	4.886.900,44	4.886.900,44	
N.344 GIUNTA - 2017 del 02-10-2017	3.569.718,16	3.569.718,16	
N.455 GIUNTA - 2017 del 28-11-2017	2.628.686,70	2.628.686,70	
N.271 GIUNTA - 2017 del 21-07-2017	2.253.501,28	2.253.501,28	
N.115 GIUNTA - 2017 del 30-03-2017	2.146.077,04	2.146.077,04	
N.514 GIUNTA - 2017 del 28-12-2017	1.883.395,18	1.883.395,18	
N.424 GIUNTA - 2017 del 20-11-2017	1.303.854,35	1.303.854,35	
N.177 GIUNTA - 2017 del 19-05-2017	1.290.000,00	1.290.000,00	
N.456 GIUNTA - 2017 del 28-11-2017	565.000,00	565.000,00	
N.229 GIUNTA - 2017 del 23-06-2017	532.024,50	532.024,50	
N.209 GIUNTA - 2017 del 12-06-2017	473.104,81	473.104,81	
N.458 GIUNTA - 2017 del 13-12-2017	345.114,67	345.114,67	
N.63 GIUNTA - 2017 del 28-02-2017	192.582,52	192.582,52	VARIAZIONE AL BILANCIO DI PREVISIONE PER L'ESERCIZIO FINANZIARIO 2017 AI SENSI DELL'ART. 51, COMMA 2, DEL D.LGS. N.118/2011.
N.337 GIUNTA - 2017 del 19-09-2017	140.000,00	140.000,00	
N.419 GIUNTA - 2017 del 06-11-2017	120.000,00	120.000,00	
N.314 GIUNTA - 2017 del 11-08-2017	35.036,00	35.036,00	
N.376 GIUNTA - 2017 del 16-10-2017	25.000,00	25.000,00	
N.300 GIUNTA - 2017 del 28-07-2017	24.100,00	24.100,00	
N.541 GIUNTA - 2017 del 29-12-2017	3.480,00	3.480,00	
N.237 GIUNTA - 2017 del 29-06-2017	1.111,85	1.111,85	PROPOSTA DI LEGGE CONCERNENTE "VARIAZIONE AL BILANCIO REGIONALE DI PREVISIONE PER L'ESERCIZIO FINANZIARIO 2017 E BILANCIO PLURIENNALE 2017/2019, AI SENSI DELL'ART. 51, COMMA 1, DEL D.LGS. N. 118/2011 E SS.MM.II."

In relazione all'utilizzo dell'avanzo di amministrazione, sono stati fatti prelievi dai capitoli 55530 "Fondo avanzo di amministrazione di parte corrente" e 55535 "Fondo avanzo di amministrazione vincolato in conto capitale" per un totale di euro 11.853.449.89, di cui 10.796.292,04 successivamente oggetto di impegno di spesa.

D. ELENCO ANALITICO DELLE QUOTE VINCOLATE E ACCANTONATE DEL RISULTATO DI AMMINISTRAZIONE AL 31.12.2017

A partire dai primi mesi del 2018 è stata effettuata una approfondita e accurata analisi sulle componenti dell'avanzo di amministrazione al 1/1/2017 di cui alla Dgr 233/2017.

Nello specifico si è proceduto:

- a ricostruire e formalizzare nel sistema di contabilità la natura della spesa e dell'entrata distinguendo tra capitoli finanziati con risorse a libera destinazione e capitoli finanziati da risorse vincolate, mediante l'utilizzo del codice statistico per capitolo S1 attribuito ad ogni capitolo di spesa e di entrata;
- a implementare la funzionalità del codice vincolo, già sperimentata nel 2017 e ad oggi esteso a tutti i capitoli di bilancio che consente di collegare ogni capitolo di spesa ai rispettivi capitoli di entrata e viceversa;
- ad associare ad ogni capitolo di entrata e di spesa del bilancio regionale il rispettivo Servizio regionale competente per materia e il relativo Responsabile.

La ricostruzione dei vincoli di entrata relativi allo stock di avanzo di amministrazione vincolato proveniente dalle passate gestioni finanziarie ha richiesto l'analisi di oltre 650 capitoli di spesa, per i quali è stato necessario combinare diverse fonti informative tra le quali:

- la tabella 2 allegata al bilancio di previsione per gli anni 2006/2015 – “Tabella di raffronto delle entrate e delle spese derivanti da assegnazione di fondi dell'Unione Europea e dello Stato a specifica destinazione (legge regionale 4/2002 art. 31 lettera “b”)”;
- le schede di richiesta iscrizione di poste in bilancio predisposte dai Servizi regionali in fase di preparazione del bilancio di previsione 2018-2020;
- le variazioni di bilancio effettuate nel corso degli esercizi finanziari dal 2012 al 2016;
- il contatto diretto con i Servizi regionali;
- i riferimenti normativi degli oggetti dei capitoli.

Ad oggi, grazie all'utilizzo dei vincoli di bilancio è possibile monitorare l'andamento della spesa e delle entrate garantendo la costante osservazione degli equilibri di bilancio.

L'attività di analisi, tuttavia, pur avendo raggiunto un'alta percentuale di copertura relativamente ai capitoli di spesa e di entrata del bilancio regionale, presenta ancora alcune criticità per le quali è indispensabile proseguire e perfezionare l'attività di ricostruzione.

In base alle succitate attività di analisi e ricostruzione l'avanzo di amministrazione vincolato quantificato al 31.12.2017 in euro 315.394.164,19 risulta così composto:

- a) euro 288.617.219,15 risultanti dall'avanzo di amministrazione vincolato di cui alla Dgr n.233/2017, al netto della gestione 2017 e delle cancellazioni. Di questi euro **5.636.608,77** sono costituiti da residui perenti finanziati da risorse a libera destinazione che troveranno apposita copertura nella determinazione del risultato di amministrazione (*tabella a*)

- b) euro **9.065.190,00** di avanzo di amministrazione vincolato di competenza 2017
(*tabella b*)
- c) euro **17.711.755,04** economie e insussistenze da Fondo Pluriennale Vincolato
derivanti da riaccertamento ordinario dei residui (*tabella c*)

Tabella a)

Capitoli di entrata	Descrizione capitolo di entrata	Capitolo di spesa	Descrizione capitolo	Risorse vincolate al 1.1.2017	Impegni esercizio finanziario 2017	Cancellazione dell'accertamento o eliminazione del vincolo (+)	Risorse vincolate al 31.12.2017	di cui perenti liberi	Avanzo di amministrazione vincolato al 31.12.2017
		200	TRASFERIMENTI AL CONSIGLIO REGIONALE PER IL COFINANZIAMENTO DELL'ART.9 DELLA LEGGE REGIONALE N.9 DEL 4 MAGGIO 2015	600.000,00		600.000,00	-	-	-
		2500	AGENZIA REGIONALE PER LA RICOSTRUZIONE POST SISMA (ARPS)- TRASFERIMENTI CORRENTI A ALTRI ENTI E AGENZIE REGIONALE E SUB REGIONALE	300.000,00		300.000,00	-	-	-
		6400	INCARICHI SPECIALI A SOGG. ESTRANEI AL PERSONALE PER COMPETENZE PROFESSIONALI ED ORGANIZZATIVE PRES. DELLA GIUNTA (S.O.)	211,29		211,29	-	-	-
7385	PROGETTO ESMED PROGRAMMA ERASMUS + PARTENARIATI STRATEGICI	6405	PROGETTO ESMED. PROGRAMMA ERASMUS + PARTENARIATI STRATEGICI	5.514,67		-	5.514,67		5.514,67
7385	PROGETTO ESMED PROGRAMMA ERASMUS + PARTENARIATI STRATEGICI	6406	PROGETTO ESMED- PUBBLICAZIONI	543,39		-	543,39		543,39
1849/7386/7 405	PROGETTO TCHAU. PROGRAMMA EUROPEAID e TCHAU - RIMBORSI	6407	PROGETTO TCHAU. PROGRAMMA EUROPEAID	30.815,78		-	30.815,78		30.815,78
1849/7386/7 405	PROGETTO TCHAU. PROGRAMMA EUROPEAID e TCHAU - RIMBORSI	6408	(RIF. 6407) PROGETTO TCHAU, PROGRAMMA EUROPEAID- ALTRI TRASFERIMENTI IN CONTO CAPITALE N.A.C. AL RESTO DEL MONDO	120.626,58		-	120.626,58		120.626,58
1816/7387	RIMBORSI PROGETTI DEAR. / RURAL LOCAL AGENDA. PROGRAMMA EUROPEAID	6409	RURAL LOCAL AGENDA. PROGRAMMA EUROPEAID. COLLABORAZIONI COORDINATE E A PROGETTO	88.744,83		-	88.744,83		88.744,83
1849/7386/7 405	PROGETTO TCHAU. PROGRAMMA EUROPEAID e TCHAU - RIMBORSI	6410	(RIF. 6407) PROGETTO TCHAU, PROGRAMMA EUROPEAID- COLLABORAZIONI COORDINATE E A PROGETTO	28.332,12		-	28.332,12		28.332,12
1816/7387	RIMBORSI PROGETTI DEAR. / RURAL LOCAL AGENDA. PROGRAMMA EUROPEAID	6411	RURAL LOCAL AGENDA. PROGRAMMA EUROPEAID. COLLABORAZIONI COORDINATE E A PROGETTO - INDENNITA' ED ALTRI COMPENSI PERSONALE A TEMPO INDETERM.	6.784,80		-	6.784,80		6.784,80
		6500	RELAZIONI PUBBLICHE, CONVEGNI E MOSTRE - ORGANIZZAZIONE MANIFESTAZIONI E CONVEGNI	10.000,00		10.000,00	-	-	-
1831	PROGETTO QUALITOUR - PROGRAMMA LEONARDO.	6502	PROGETTO QUALITOUR - PROGRAMMA LEONARDO - INDENNITA' ED ALTRI COMPENSI, ESCLUSI I RIMBORSI SPESA PER MISSIONE, CORRISPONDI AL PERSONALE A TE	1.791,24		-	1.791,24		1.791,24
2169	PROGRAMMA MED- PROGETTO COMn MARINA- MED	6503	PROGRAMMA MED - PROGETTO COMn MARINA-MED	12.610,98		-	12.610,98		12.610,98
1826	PROGRAMMA LIFE + ENVIRONMENT POLICY AND GOVERNANCE; PROGETTO LIFE PISA	6556	PROGRAMMA LIFE + ENVIRONMENT POLICY AND GOVERNANCE; PROGETTO LIFE PISA	6.023,00		-	6.023,00		6.023,00
2156	PROGETTO " FRESH LIFE PROGRAMMA LIFE "	6558	PROGETTO FRESH LIFE. PROGRAMMA LIFE. ONERI PERSONALE.	24.772,00		-	24.772,00		24.772,00
2156	PROGETTO " FRESH LIFE PROGRAMMA LIFE "	6559	PROGETTO FRESH LIFE. PROGRAMMA LIFE. ONERI PER EXTERNAL.	45.000,00		-	45.000,00		45.000,00
2156	PROGETTO " FRESH LIFE PROGRAMMA LIFE "	6560	PROGETTO FRESH LIFE. PROGRAMMA LIFE. ONERI PER VIAGGI.	4.355,50		-	4.355,50		4.355,50
2156	PROGETTO " FRESH LIFE PROGRAMMA LIFE "	6561	PROGETTO FRESH LIFE. PROGRAMMA LIFE. ONERI D.G.R.596 DEL 9/11/2015.	15.043,00		-	15.043,00		15.043,00
		6610	Spese per attuazione Piano di Comunicazione regionale - ALTRE SPESE DI RAPPRESENTANZA, RELAZIONI PUBBLICHE, CONVEGNI E MOSTRE, PUBBLICITA'	41.225,74		41.225,74	-	-	-
2157	PROGETTO " ADRISTORICAL LANDS PROMOTING MOBILITY. PROGRAMMA ERASMUS PLUS, AZIONE KA 1* "	6613	PROGETTO ADRISTOCAL LANDS PROMOTING MOBILITY. PROGRAMMA ERASMUS PLUS AZIONE PLUS AZIONE KA 1 SPESE COMPENSI EXTERNAL- ALTRE SPESE CORRENTI	39.000,00		-	39.000,00		39.000,00
2157	PROGETTO " ADRISTORICAL LANDS PROMOTING MOBILITY. PROGRAMMA ERASMUS PLUS, AZIONE KA 1* "	6614	PROGETTO ADRISTORICAL LANDS PROMOTING MOBILITY. PROGRAMMA ERASMUS PLUS AZIONE KA 1 ONERI PER VIAGGI E ACCOMODIATON- ALTRE SPESE CORRENTI	102.462,20		-	102.462,20		102.462,20
1837	PROGETTO AGROSTART MOBILITY PROGRAMMA ERASMUS + KA1. MOBILITA'	6671	PROGETTO AGROSTART MOBILITY PROGRAMMA ERASMUS + KA1. MOBILITA'- ALTRI SERVIZI AUSILIARI	242,40		-	242,40		242,40
		6672	SPESE PER LE ATTIVITA'ATTIVITA' DELLA CONSIGLIERA O DI CONSIGLIERE DI PARITA' REGIONALE. ART. 9 D.LGS 196/2000.	8.605,09		8.605,09	-	-	-

		6900	QUOTA DI ADESIONE ALL'ASSOCIAZIONE PER CONSIGLIO COMUNI D'EUROPA, ASSEMBLEA REGIONI D'EUROPA E FORMEZ (S.O.)	22.120,09		22.120,09	-	-	-
1838	PROGETTO VET PROGRAMMA ERASMUS + KA2. PARTENARIATI STRATEGICI.	6902	PROGETTO VET PROGRAMMA ERASMUS + KA2. PARTENARIATI STRATEGICI - INDENNITA' DI MISSIONE E DI TRASFERTA	11.867,28		-	11.867,28		11.867,28
		6910	Contributo allo SVIMEZ	10.000,00		10.000,00	-	-	-
1838	PROGETTO VET PROGRAMMA ERASMUS + KA2. PARTENARIATI STRATEGICI.	6911	(RIF. 6902) PROGETTO VET PROGRAMMA ERASMUS + KA2. PARTENARIATI STRATEGICI - ALTRI SERVIZI	1.310,25		-	1.310,25		1.310,25
		8650	GESTIONE DIRETTA DEI TRIBUTI DELLA REGIONE (S.O.)	42.775,26		42.775,26	-	-	-
10051	TRASFERIMENTI STATALI AD EMITTENTI RADIO E TV LOCALI	8708	ONERI PER RIMBORSI AD EMITTENTI RADIO E TV LOCALI.	6.017,50		-	6.017,50		6.017,50
		8709	INTERVENTI PER IL PLURALISMO DELL'INFORMAZIONE E PER IL SOSTEGNO DELL'EDITORIA DELLA STAMPA QUOTIDIANA E PERIODICA	40.000,00		40.000,00	-	-	-
		8711	DISCIPLINA DEL SOSTEGNO ALL'EDITORIA LOCALE	1.778.953,94	1.000.000,00	778.953,94	-		-
2299	ASSEGNAZIONI STATALI SUL FONDO DI PREMIALITA' FINALIZZATO AL CONSOLIDAMENTO DELLA RETE DEI NUCLEI " CONTI PUBBLICI TERRITORIALI "	9000	CONSOLIDAMENTO RETE DEI NUCLEI "CONTI PUBBLICI TERRITORIALI" - COLLABORAZIONI COORDINATE A PROGETTO	232.390,31		-	232.390,31		232.390,31
2299	ASSEGNAZIONI STATALI SUL FONDO DI PREMIALITA' FINALIZZATO AL CONSOLIDAMENTO DELLA RETE DEI NUCLEI " CONTI PUBBLICI TERRITORIALI "	9003	(RIF. 9000)CONSOLIDAMENTO RETE DEI NUCLEI "CONTI PUBBLICI TERRITORIALI"-ALTRE SPESE DI RAPPRESENTANZA,RELAZIONI PUBBLICHE,CONVEGNI E MOSTRE	2.000,00		-	2.000,00		2.000,00
2299	ASSEGNAZIONI STATALI SUL FONDO DI PREMIALITA' FINALIZZATO AL CONSOLIDAMENTO DELLA RETE DEI NUCLEI " CONTI PUBBLICI TERRITORIALI "	9005	(RIF. 9000)CONSOLIDAMENTO RETE DEI NUCLEI "CONTI PUBBLICI TERRITORIALI" - HARDWARE	1.000,00		-	1.000,00		1.000,00
		9115	FONDO PER IL COORDINAMENTO E L'ATTIVITA' DEL DIRETTORE DELL'AREA QUARTA- ALTRE SPESE PER SERVIZI AMMINISTRATIVI	131.004,34		131.004,34	-	-	-
		9125	FONDO PER IL COORDINAMENTO E L'ATTIVITA' DEL DIRETTORE DELL'AREA PRIMA - ALTRE SPESE PER SERVIZI AMMINISTRATIVI	224.227,43		224.227,43	-	-	-
		9203	ONERI PER EROGAZIONE DI SERVIZI INFORMATICI.	3.662,51		3.662,51	-	-	-
		9204	MOLISE DATI IN HOUSE PROVIDING - ONERI PER ACQUISIZIONE QUOTE AZIONARIE DELLA SOCIETA' INFOMOLISE	1.531.918,85		1.531.918,85	-	-	-
7523	RISORSE STATALI PER PROGETTO SISTEMA DI INTEROPERABILITA' DELLE FUNZIONI DI FSE (IPSE)	9229	PROGETTO SISTEMA DI INTEROPERABILITA' DELLE FUNZIONI DI FSE (IPSE)	150.000,00		-	150.000,00		150.000,00
		9234	FSE INTEGRAZIONE DELLE COMPONENTI DI GESTIONE VERSO TERZE PARTI	49.721,36		-	49.721,36		49.721,36
2159	PROGETTO "ADRI GOV"	9603	PROGETTO ADRIGOV, PROGRAMMA IPA ADRIATIC CBC - COLLABORAZIONI COORDINATE E A PROGETTO	35.848,66		-	35.848,66		35.848,66
2159	PROGETTO "ADRI GOV"	9611	(RIF. 9603)-PROGETTO ADRIGOV, PROGRAMMA IPA ADRIATIC CBC. INDENNITA' ED ALTRI COMPENSI, ESCLUSI I RIMBORSI SPESA PER MISSIONE, CORRISPONDI A	37.994,00		-	37.994,00		37.994,00
2159	PROGETTO "ADRI GOV"	9612	(RIF. 9603)-PROGETTO ADRIGOV, PROGRAMMA IPA ADRIATIC CBC. TRASFERIMENTI CORRENTI A REGIONI E PROVINCE AUTONOME.	186.302,13		-	186.302,13		186.302,13
2159	PROGETTO "ADRI GOV"	9615	(RIF. 9603)- PROGETTO ADRIGOV, PROGRAMMA IPA ADRIATIC CBC - TRASFERIMENTI CORRENTI A ENTI CENTRALI A	9.000,00		-	9.000,00		9.000,00
2159	PROGETTO "ADRI GOV"	9616	(RIF. 9603)-PROGETTO ADRIGOV, PROGRAMMA IPA ADRIATIC CBC - ALTRI TRASFERIMENTI CORRENTI ALLA UE.	231.349,98		-	231.349,98		231.349,98
2232/12992	ASSEGNAZIONE RISORSE FINANZIARIE PER ATTUAZIONE DEL PROGETTO AFORCLIMATE- PROGRAMMA LIFE e PROGETTO " AFORCLIMATE "	9619	RISORSE FINANZIARIE PER ATTUAZIONE DEL PROGETTO AFORCLIMATE- PROGRAMMA LIFE	101.530,00		-	101.530,00		101.530,00
2232/12992	ASSEGNAZIONE RISORSE FINANZIARIE PER ATTUAZIONE DEL PROGETTO AFORCLIMATE- PROGRAMMA LIFE e PROGETTO " AFORCLIMATE "	9620	RISORSE FINANZIARIE PER ATTUAZIONE DEL PROGETTO AFORCLIMATE- PROGRAMMA LIFE	7.082,00		-	7.082,00		7.082,00

	TRASFERIMENTI CORRENTI DA ENTI E ISTITUZIONI CENTRALI DI RICERCA E ISTITUTI E STAZIONI SPERIMENTALI								
10732/12986	RISORSE IN CONTO CAPITALE STATALI PER LA GESTIONE DEL PROGRAMMA COMPLEMENTARE IGRUE PER LA GOVERNANCE DELLE AUTORITA' DI AUDIT 2014/2020 e RISORSE IN CONTO CAPITALE 2014/2020 PER LA GESTIONE DEL PROGRAMMA COMPLEMENTARE IGRUE PER LA GOVERNANCE DELLE AUTORITA' DI AUDIT	9951	SPESE IN CONTO CAPITALE PER LA GOVERNANCE DELLE AUTORITA' DI AUDIT. ACQUISIZIONE DI ARDWARE N.A.C.	4.360,05		-	4.360,05		4.360,05
		11403	ONERI ATTUAZIONE ADEMPIMENTI DI CUI AL D. LGS. N.81/2008 E S.M. E I. (S.O.)	45.702,80		45.702,80	-	-	-
		11423	ONERI PER RIORGANIZZAZIONE E TRASFORMAZIONE SOCIETARIA DI SVILUPPO ITALIA SPA	2.350.000,00		2.138.083,91	211.916,09	211.916,09	-
		11425	SPESE FUNZIONAMENTO SOCIETA' IN HOUSE SVILUPPO ITALIA MOLISE S.P.A.	100.000,00		100.000,00	-	-	-
		11838	POR MOLISE RISERVA PREM FESR FONDI CEE (13.741 MLN) E FONDI ST (12,810) RESTITUZIONE SOMME MISURA 4.1 AZ. 4.1.3	140.504,97		-	140.504,97		140.504,97
		11840	ONERI ATTUAZIONE DI INIZIATIVE DIRETTE A FAVORIRE LO SVILUPPO SOCIALE ED ECONOMICO DEL TERRITORIO REGIONALE	367.840,70	258.400,90	-	109.439,80		109.439,80
1816/7387	RIMBORSI PROGETTI DEAR. / RURAL LOCAL AGENDA. PROGRAMMA EUROPEAID	11845	PROGRAMMA SOUTH EAST EUROPE GESTIONE PROGETTO "CC WATER"	8.500,00		-	8.500,00		8.500,00
7393	ASSEGNAZIONI STATALI PER MISURE AGGIUNTIVE STABILIZZAZIONE, POLITICA ATTIVA DEL LAVORO E SOSTEGNO SITUAZIONI DI DIFFICOLTA'	11847	ONERI STATO MISURE AGGIUNTIVE DI STABILIZZAZIONE POLITICA ATTIVA DEL LAVORO PER GIOVANI	2.642.361,48	800.000,00	-	1.842.361,48		1.842.361,48
7393	ASSEGNAZIONI STATALI PER MISURE AGGIUNTIVE STABILIZZAZIONE, POLITICA ATTIVA DEL LAVORO E SOSTEGNO SITUAZIONI DI DIFFICOLTA'	11856	(RIF. 11847) ONERI STATO MISURE AGGIUNTIVE DI STABILIZZAZIONE POLITICA ATTIVA DEL LAVORO PER GIOVANI. CONTRIBUTI AGLI INVESTIMENTI A UNIVER	93.945,08		-	93.945,08		93.945,08
7393	ASSEGNAZIONI STATALI PER MISURE AGGIUNTIVE STABILIZZAZIONE, POLITICA ATTIVA DEL LAVORO E SOSTEGNO SITUAZIONI DI DIFFICOLTA'	11857	(RIF. 11847) ONERI STATO MISURE AGGIUNTIVE DI STABILIZZAZIONE POLITICA ATTIVA DEL LAVORO PER GIOVANI. CONTRIBUTI AGLI INVESTIMENTI A ALTRI E	444.955,00		-	444.955,00		444.955,00
		11933	INT TUTELA AMBIENTE.OP MIGLIORAM.DOT.IDRICA E RETE FOGN.PRS. N.1.RIPROGR.REG.A CAPITALE RISCHIO SETT.AGROALIM	128.048,82		-	128.048,82		128.048,82
		11939	INTERVENTI DI TUTELA E SALVAGUARDIA AMBIENTE. OPERE SMALTIMENTO DEI RIFIUTI. P.R.S. N.1	2.329.439,97		-	2.329.439,97		2.329.439,97
5157	ACCORDO DI PROGRAMMA CONAI - REGIONE MOLISE - MINISTERO DELL'AMBIENTE DEL 07/03/2011.	11940	ACCORDO DI PROGRAMMA CONAI - REGIONE MOLISE - MINISTERO DELL'AMBIENTE DEL 07/03/2011. CONTRIBUTI AGLI INVESTIMENTI A COMUNI	1.557.559,69		-	1.557.559,69		1.557.559,69
5102	ASSEGNAZIONE STATALE PER IL MIGLIORAMENTO DELLA QUALITA' DELL'ARIA ATTRAVERSO INTERVENTI DI AMMODERNAMENTO DEL TRASPORTO PUBBLICO LOCALE DVA	11942	ONERI PER MIGLIORAMENTO DELLA QUALITA' DELL'ARIA ATTRAVERSO INTERVENTI DI AMMODERNAMENTO DEL TRASPORTO PUBBLICO LOCALE - DVADEC N.735/2011 E	681.611,92		-	681.611,92		681.611,92
1828	PSR 2007/2013 - MISURA 133. ATTIVITA' DI INFORMAZIONE E PROMOZIONE	11956	PSR 2007/2013 - MISURA 133. ATTIVITA' DI INFORMAZIONE E PROMOZIONE	156.000,00		-	156.000,00		156.000,00
		11960	CONVENZIONE A.G.E.A. SOMME TRASFERITE	41.962,82		6.464,19	35.498,63	35.498,63	-
2290	P.S.R. 2007/2013 MISURA 3.2.1 SERVIZI ESSENZIALI PER L'ECONOMIA E LA POPOLAZIONE RURALE. AZIONE A	11963	P.S.R. 2007/2013 MISURA 3.2.1 SERVIZI ESSENZIALI PER L'ECONOMIA E LA POPOLAZIONE RURALE. AZIONE A	5.000.000,00		5.000.000,00	-		-
		12005	SPESE PER PROGETTAZIONE E REALIZZAZIONE DI INFRASTRUTTURE PER INSEDIAMENTI PRODUTTIVI E DI RUSTICI MODULARI PROGETTO REGIONALE DI SVILUPPO.	59.178,70		59.178,70	-		-

		12031	INTERVENTI DI RAZIONALIZZAZIONE E POTENZIAMENTO DEL SISTEMA DEI TRASPORTI. P.R.S. N.7	835.020,71		-	835.020,71		835.020,71
11426	MUTUO FINANZIAMENTO INTERVENTI PROGRAMMATI NEL BILANCIO 2011	12205	CONTRIBUTI PER LA REALIZZAZIONE DELLE RETI REGIONALI DI DISTRIBUZIONE DEL GAS METANO.	934.754,63		-	934.754,63		934.754,63
		12210	ONERI RELATIVI ALLE OO.PP. CONTRIBUTI A COMUNI PER OO.PP. PIU' URGENTI. III ANNUALITA'	331.862,61		-	331.862,61		331.862,61
		12218	AUTO DE MINIMIS AI BIETICOLTORI	50.386,96		50.386,96	-	-	-
2515	FONDI CEE RELATIVI AI FONDI STRUTTURALI PROGRAMMAZIONE 2014/2020 - F.E.S.R.	12227	(RIF. 12796) FONDI STRUTTURALI PROGRAMMAZIONE 2014/2020-F.E.S.R. FINANZIAMENTO CEE-ENERGIA- CONTRIBUTI AGLI INVESTIMENTI A ALTRE IMPRESE.	79.813,89		-	79.813,89		79.813,89
2515	FONDI CEE RELATIVI AI FONDI STRUTTURALI PROGRAMMAZIONE 2014/2020 - F.E.S.R.	12229	(RIF. 12799) FONDI STRUTTURALI PROGRAMMAZIONE 2014/2020 - F.E.S.R. FINANZIAMENTO CEE - SVILUPPO ECONOMICO E COMPETITIVITA'. CONTRIBUTI AGLI	313.088,36		-	313.088,36		313.088,36
2515	FONDI CEE RELATIVI AI FONDI STRUTTURALI PROGRAMMAZIONE 2014/2020 - F.E.S.R.	12238	(RIF. 12798) FONDI STRUTTURALI PROGRAMMAZIONE 2014/2020 - F.E.S.R. FINANZIAMENTO CEE - TRASPORTI E DIRITTO ALLA MOBILITA'.	225.000,00		-	225.000,00		225.000,00
2515	FONDI CEE RELATIVI AI FONDI STRUTTURALI PROGRAMMAZIONE 2014/2020 - F.E.S.R.	12239	(RIF. 12797) FONDI STRUTTURALI PROGRAMMAZIONE 2014/2020 - F.E.S.R. FINANZIAMENTO CEE - TRASPORTI E DIRITTO ALLA MOBILITA'-CONTRIBUTI AGLI IN	100.000,00		-	100.000,00		100.000,00
2183 e 2282	FONDI CEE RELATIVI AI FONDI STRUTTURALI PROGRAMMAZIONE 2007/2013 FESR e FONDI STATO RELATIVI AI FONDI STRUTTURALI PROGRAMMAZIONE 2007/2003, FESR	12270	(RIF. 12772)PROGRAMMAZIONE 2007/2013 FESR FONDI CEE E FONDI STATO - ADESIONE AL PIANO AZIONE E COESIONE - ENERGIA	50.000,00		50.000,00	-		-
2183 e 2282	FONDI CEE RELATIVI AI FONDI STRUTTURALI PROGRAMMAZIONE 2007/2013 FESR e FONDI STATO RELATIVI AI FONDI STRUTTURALI PROGRAMMAZIONE 2007/2003, FESR	12271	(RIF. 12772)PROGRAMMAZIONE 2007/2013 FESR FONDI CEE E FONDI STATO - ADESIONE AL PIANO AZIONE E COESIONE - ENERGIA	93.254,55		93.254,55	-		-
2183 e 2282	FONDI CEE RELATIVI AI FONDI STRUTTURALI PROGRAMMAZIONE 2007/2013 FESR e FONDI STATO RELATIVI AI FONDI STRUTTURALI PROGRAMMAZIONE 2007/2003, FESR	12272	(RIF. 12772)PROGRAMMAZIONE 2007/2013 FESR FONDI CEE E FONDI STATO - ADESIONE AL PIANO AZIONE E COESIONE - ENERGIA	308.500,63		308.500,63	-		-
2183 e 2282	FONDI CEE RELATIVI AI FONDI STRUTTURALI PROGRAMMAZIONE 2007/2013 FESR e FONDI STATO RELATIVI AI FONDI STRUTTURALI PROGRAMMAZIONE 2007/2003, FESR	12274	(RIF. 12771)PROGRAMMAZIONE 2007/2013 FESR FONDI CEE E FONDI STATO - ADESIONE AL PIANO AZIONE E COESIONE - SVILUPPO ECONOMICO E COMPETITIVITA	233.000,00		233.000,00			-
2183 e 2282	FONDI CEE RELATIVI AI FONDI STRUTTURALI PROGRAMMAZIONE 2007/2013 FESR e FONDI STATO RELATIVI AI FONDI STRUTTURALI PROGRAMMAZIONE 2007/2003, FESR	12282	(RIF. 12782)RISORSE CEE E STATO RINVENIENTI DALLA RENDICONTAZIONE DELLE OPERAZIONI "RETROSPETTIVE" ALL'INTERNO DEL POR FESR 2007/2013-TUTELA	183.000,00		183.000,00	-		-
2183 e 2282	FONDI CEE RELATIVI AI FONDI STRUTTURALI PROGRAMMAZIONE 2007/2013 FESR e FONDI STATO RELATIVI AI FONDI STRUTTURALI PROGRAMMAZIONE 2007/2003, FESR	12283	(RIF. 12782)RISORSE CEE E STATO RINVENIENTI DALLA RENDICONTAZIONE DELLE OPERAZIONI "RETROSPETTIVE" ALL'INTERNO DEL POR FESR 2007/2013-TUTELA	809.333,10		-	809.333,10		809.333,10
2183 e 2282	FONDI CEE RELATIVI AI FONDI STRUTTURALI PROGRAMMAZIONE 2007/2013 FESR e FONDI STATO RELATIVI AI FONDI STRUTTURALI PROGRAMMAZIONE 2007/2003, FESR	12284	(RIF. 12782)RISORSE CEE E STATO RINVENIENTI DALLA RENDICONTAZIONE DELLE OPERAZIONI "RETROSPETTIVE" ALL'INTERNO DEL POR FESR 2007/2013-TUTELA	26.066,62		26.066,62	-		-
2183 e 2282	FONDI CEE RELATIVI AI FONDI STRUTTURALI PROGRAMMAZIONE 2007/2013 FESR e FONDI STATO RELATIVI AI FONDI STRUTTURALI PROGRAMMAZIONE 2007/2003, FESR	12289	(RIF. 12776)FONDI STRUTTURALI PROGRAMMAZIONE 2007/2013 FESR FONDI CEE E FONDI STATO-ADESIONE AL PIANO AZIONE E COESIONE-SVILUPPO ECON E COMP	472.582,35		472.582,35			
2183 e 2282	FONDI CEE RELATIVI AI FONDI STRUTTURALI PROGRAMMAZIONE 2007/2013 FESR e FONDI STATO RELATIVI AI FONDI STRUTTURALI PROGRAMMAZIONE 2007/2003, FESR	12290	(RIF. 12776)FONDI STRUTTURALI PROGRAMMAZIONE 2007/2013 FESR FONDI CEE E FONDI STATO-ADESIONE AL PIANO AZIONE E COESIONE-SVILUPPO ECON E COMP	14.751,69		14.751,69	-		-

2154	FONDI PER IL PROGRAMMA DI COOPERAZIONE TRANSFRONTALIERA IPA ADRIATICO, PROGETTO STRATEGICO "ALTERENERGY"	12291	(RIF. 12517) PROGRAMMA DI COOPERAZIONE TRANSFRONTALIERA IPA ADRIATICO, PROGETTO STRATEGICO "ALTERENERGY"-VOCI STIPENDIALI CORRISPONTE AL PER	28.337,11		-	28.337,11		28.337,11
2154	FONDI PER IL PROGRAMMA DI COOPERAZIONE TRANSFRONTALIERA IPA ADRIATICO, PROGETTO STRATEGICO "ALTERENERGY"	12293	(RIF. 12517) PROGRAMMA DI COOPERAZIONE TRANSFRONTALIERA IPA ADRIATICO, PROGETTO STRATEGICO "ALTERENERGY"-INDENNITA' DI MISSIONE E DI TRASFER	200,00		-	200,00		200,00
2154	FONDI PER IL PROGRAMMA DI COOPERAZIONE TRANSFRONTALIERA IPA ADRIATICO, PROGETTO STRATEGICO "ALTERENERGY"	12294	(RIF. 12517) PROGRAMMA DI COOPERAZIONE TRANSFRONTALIERA IPA ADRIATICO, PROGETTO STRATEGICO "ALTERENERGY"-INCARICHI LIBERO PROFESSIONALI DI	9.562,46		-	9.562,46		9.562,46
2154	FONDI PER IL PROGRAMMA DI COOPERAZIONE TRANSFRONTALIERA IPA ADRIATICO, PROGETTO STRATEGICO "ALTERENERGY"	12298	(RIF. 12517) PROGRAMMA DI COOPERAZIONE TRANSFRONTALIERA IPA ADRIATICO, PROGETTO STRATEGICO "ALTERENERGY"-ALTRE SPESE PER SERV.AMMINISTRATIVI	388,22		-	388,22		388,22
2230	ASSEGNAZIONI DI RISORSE FINANZIARIE PER ATTUAZIONE DEL PIANO NAZIONALE GARANZIA GIOVANI(PON-YEI)	12306	ONERI PER ATTUAZIONE DEL PIANO NAZIONALE GARANZIA GIOVANI (PON-YEI)	218.911,80		-	218.911,80		218.911,80
1822		12308	FONDO PER INTERVENTI REGIONALI IN MATERIA DI COOPERAZIONE INTERNAZIONALE - INDENNITA' DI MISSIONE E TRASFERTA ORGANIZZAZIONE MANIFESTAZIONI	19.000,00		19.000,00	-	-	-
1822	OBBIETTIVO 3 COOPERAZIONE TERRITORIALE EUROPA - ONERI DIVERSI	12310	(RIF. 12308)-FONDO PER INTERVENTI REGIONALI IN MATERIA DI COOPERAZIONE INTERNAZIONALE. INDENNITA' DI MISSIONE E DI TRASFERTA	7.361,85		-	7.361,85		7.361,85
		12311	QUOTA ASSOCIATIVA OICS (OSSERVATORIO INTERNAZIONALE COOPERAZIONE ALLO SVILUPPO)	24.000,00		24.000,00	-	-	-
1839	TRASFERIMENTI PER "PROGETTO TESLA - PROGRAMMA EUROPA PER I CITTADINI"	12313	PROGETTO TESLA - PROGRAMMA EUROPA PER I CITTADINI -ORGANIZZAZIONE MANIFESTAZIONI E CONVEGNI	3.981,22		-	3.981,22		3.981,22
2154	FONDI PER IL PROGRAMMA DI COOPERAZIONE TRANSFRONTALIERA IPA ADRIATICO, PROGETTO STRATEGICO "ALTERENERGY"	12317	(RIF. 12517) PROGRAMMA DI COOPERAZIONE TRANSFRONTALIERA IPA ADRIATICO, PROGETTO STRATEGICO "ALTERENERGY"-CONVEGNI	5.822,53		-	5.822,53		5.822,53
		12450	FONDO PER ATTIVITA' DI PROGRAMMAZIONE RIVENIENTE DA RISORSE COMUNITARIE AGGIUNTIVE	168.358,40		-	168.358,40		168.358,40
		12465	FONDO PER ATTIVITA' DI PROGRAMMAZIONE RIVENIENTI DA RISORSE REGIONALI.	237.862,22		0,00	237.862,22	237.862,22	-
		12467	(RIF. 12465) - FONDO PER ATTIVITA' DI PROGRAMMAZIONE RIVENIENTI DA RISORSE REGIONALI - CONTRIBUTI AGLI INVESTIMENTI A ISTITUZIONI SOCIALI PR	150.000,00		150.000,00	-	-	-
		12468	(RIF. 12465) - FONDO PER ATTIVITA' DI PROGRAMMAZIONE RIVENIENTI DA RISORSE REGIONALI - CONTRIBUTI AGLI INVESTIMENTI A COMUNI	468.691,19		468.691,19	-	-	-
		12469	(RIF. 12465) - FONDO PER ATTIVITA' DI PROGRAMMAZIONE RIVENIENTI DA RISORSE REGIONALI - CONTRIBUTI AGLI INVESTIMENTI A COMUNI	6.186,02		6.186,02	-	-	-
		12470	(RIF. 12465) - FONDO PER ATTIVITA' DI PROGRAMMAZIONE RIVENIENTI DA RISORSE REGIONALI - CONTRIBUTI AGLI INVESTIMENTI A COMUNI	255.272,41		255.272,41	-	-	-
		12471	(RIF. 12465) - FONDO PER ATTIVITA' DI PROGRAMMAZIONE RIVENIENTI DA RISORSE REGIONALI - CONTRIBUTI AGLI INVESTIMENTI A COMUNI	280.000,00		280.000,00	-	-	-
		12473	(RIF. 12465) - FONDO PER ATTIVITA' DI PROGRAMMAZIONE RIVENIENTI DA RISORSE REGIONALI - CONTRIBUTI AGLI INVESTIMENTI A COMUNI	444.147,91		444.147,91	-	-	-
11426	MUTUO FINANZIAMENTO INTERVENTI PROGRAMMATI NEL BILANCIO 2011	12475	(RIF. 12592)INTERVENTI PER PROGRAMMAZIONE REGIONALE A PA - CONTRIBUTI AGLI INVESTIMENTI A ALTRE AMMINISTRAZIONI CENTRALI N.A.C.	738.861,00		-	738.861,00		738.861,00

11426	MUTUO FINANZIAMENTO INTERVENTI PROGRAMMATI NEL BILANCIO 2011	12476	(RIF. 12592)INTERVENTI PER PROGRAMMAZIONE REGIONALE A PA - CONTRIBUTI AGLI INVESTIMENTI A COMUNI	48.701,15		-	48.701,15		48.701,15
11426	MUTUO FINANZIAMENTO INTERVENTI PROGRAMMATI NEL BILANCIO 2011	12477	(RIF. 12592)INTERVENTI PER PROGRAMMAZIONE REGIONALE A PA-CONTRIBUTI AGLI INVESTIMENTI A COMUNI.	822,11		-	822,11		822,11
2165	Por 2000/2006 Fesr	12480	POR MOLISE 2000/2006 INTERVENTI CEE SUI FONDI FERS - CONTRIBUTI AGLI INVESTIMENTI A COMUNI	2.054.867,63	285.115,00	-	1.769.752,63		1.769.752,63
2165	Por 2000/2006 Fesr	12485	POR MOLISE 2000/2006 INTERVENTI CEE E STATALI SUI FONDI FERS ONERI PREGRESSI. CONTRIBUTI AGLI INVESTIMENTI A COMUNI.	1.177.970,81	300.000,00	-	877.970,81		877.970,81
1819/1820	PROGRAMMI DI COOPERAZIONE TRANSFRONTALIERA IPA ADRIATICO PROGETTO ADRISTORICAL LANDS - CONTRIBUTI AGLI INVESTIM DA REGIONI E PROVINCE AUTONOM e PROGRAMMI DI COOPERAZIONE TRANSFRONTALIERA IPA ADRIATICO PROGETTO ADRISTORICAL LANDS - CONTRIBUTI AGLI INVESTIM DAL RESTO DEL MONDO	12501	PROGRAMMI DI COOPERAZIONE TRANSFRONTALIERA IPA ADRIATICO PROGETTO ADRISTORICAL LANDS	23.000,00		-	23.000,00		23.000,00
2281	FONDI STATO RELATIVI AI FONDI STRUTTURALI PROGRAMMAZIONE 2007/2013, FSE ANNI 2011 2012 2013	12516	FONDI STRUTTURALI PROGRAMMAZIONE 2007/2013 FSE FONDI CEE E STATO. ONERI 2011-2013. CONTRIBUTI AGLI INVESTIMENTI AL MINISTERO DELL'ISTRUZIONE	404.827,83		-	404.827,83		404.827,83
2154	FONDI PER IL PROGRAMMA DI COOPERAZIONE TRANSFRONTALIERA IPA ADRIATICO, PROGETTO STRATEGICO "ALTERENERGY"	12517	PROGRAMMA DI COOPERAZIONE TRANSFRONTALIERA IPA ADRIATICO, PROGETTO STRATEGICO "ALTERENERGY". RIMBORSO PER VIAGGIO E TRASLOCO.	21,61		-	21,61		21,61
2180	FONDI CEE RELATIVI AL POR MOLISE 2000/2006 FEOGA DELIBERAZIONE CIPE DEL 6.8.99.DECISIONE CE C(2000)2371 DELL'8.8.2000.	12520	POR MOLISE 2000/2006. INT CEE SU FONDI FEOGA E INT STATALI SU FONDI FEOGA. RIMBORSO N.4.9 - CONTRIBUTI AGLI INVESTIMENTI A COMUNI	19.282,79		19.282,79	0,00		0,00
2183 e 2282	FONDI CEE RELATIVI AI FONDI STRUTTURALI. PROGRAMMAZIONE 2007/2013 FESR e FONDI STATO RELATIVI AI FONDI STRUTTURALI PROGRAMMAZIONE 2007/2003, FESR	12522	RISORSE CEE E STATO RINVENIENTI DALLA RENDICONTAZIONE DELLE OPERAZIONI RETROSPETTIVE ALL'INTERNO DEL POR FESR 2007/2013 - SERVIZI ISTITUZI	15.850,36		15.850,36	-		-
10065	RECUPERO SOMME DA SOGGETTI PUBBLICI DI RISORSE CONNESSE AL POR FESR MOLISE 2007/2012	12523	RISORSE RECUPERATE PER IL POR FESR MOLISE 2007/2013 - SVILUPPO SOSTENIBILE E TUTELA DEL TERRITORIO E DELL'AMBIENTE	684.862,38		684.862,38			-
10064	RECUPERO DA SOGGETTI PRIVATI DI RISORSE CONNESSE AD ATTIVAZIONE DI PROCESSI DI EXIT STRATEGY	12524	RISORSE COMPLEMENTARI ALLA PROGRAMMAZIONE UNITARIA,COMUNITARIA E NAZIONALE.	299.249,64		-	299.249,64		299.249,64
2284	PIANO DI SVILUPPO RURALE 2007/2013. MISURA 5.11 RIMBORSI AGEA ALL'AUTORITA' DI GESTIONE	12526	PSR 2007/2013 MISURA ASSISTENZA TECNICA- ANTICIPAZIONI BENEFICIARIO AUTORITA' DI GESTIONE	423.009,00		-	423.009,00		423.009,00
2183 e 2282	FONDI CEE RELATIVI AI FONDI STRUTTURALI. PROGRAMMAZIONE 2007/2013 FESR e FONDI STATO RELATIVI AI FONDI STRUTTURALI PROGRAMMAZIONE 2007/2003, FESR	12527	RISORSE CEE E STATO RIVENIENTI DALLA RENDICONTAZIONE DELLE OPERAZIONI "RETROSPETTIVE" ALL'INTERNO DEL POR FESR 2007/2013 - LAVORO E FORMAZIO	283.858,00		283.858,00			-
		12530	SPORTELLIO AGEA	40.000,00		40.000,00	-	-	-
2281	FONDI STATO RELATIVI AI FONDI STRUTTURALI PROGRAMMAZIONE 2007/2013, FSE ANNI 2011 2012 2013	12535	(RIF. 12516)-FONDI STRUTTURALI PROGRAMMAZIONE 2007/2013 FSE FONDI CEE E STATO. ONERI 2011-2013. - CONTRIBUTI AGLI INVESTIMENTI A ENTI CENTRALI	34.694,75		-	34.694,75		34.694,75
2281	FONDI STATO RELATIVI AI FONDI STRUTTURALI PROGRAMMAZIONE 2007/2013, FSE ANNI 2011 2012 2013	12538	(RIF. 12516)-FONDI STRUTTURALI PROGRAMMAZIONE 2007/2013 FSE FONDI CEE E STATO. ONERI 2011-2013. - CONTRIBUTI AGLI INVESTIMENTI A COMUNI.	31.000,00		-	31.000,00		31.000,00
9022	INTROITI RIVENIENTI DA DONAZIONI E LIBERALITA'	12539	FONDI DERIVANTI DA DONAZIONI E LIBERALITA' PER ATTIVAZIONE STRUMENTI DI MICROCREDITO	71.460,00		-	71.460,00		71.460,00
		12542	ONERI REGIONALI PER L'ATTIVAZIONE DI STRUMENTI DI MICROFINANZA	410.240,51		377.074,19	33.166,32	33.166,32	-
2295	ASSEGNAZIONI STATALI PER LA COSTITUZIONE DEI NUCLEI DI VALUTAZIONE E VERIFICA	12545	SPESE RELATIVE AL FINANZIAMENTO STATALE PER I NUCLEI DI VALUTAZION E VERIFICA DEGLI INVESTIMENTI PUBBLICI	10.330,65		-	10.330,65		10.330,65

		12547	COFINANZIAMENTO REGIONALE SPESE FUNZIONAMENTO NUCLEI DI VALUTAZIONE E VERIFICA DEGLI INVESTIMENTI PUBBLICI	15.201,33		15.201,33	-	-	-
7527	FONDI STATO INTERVENTI DA RICOMPREDERE IN INTESA ISTITUZIONALE DI PROGRAMMA IN CONNESSIONE CON EVENTI SISMICI	12549	RISORSE FSC DELIBERA CIPE N.17/2003. QUOTA STRAORDINARIA F.2.1 - SERVIZI ISTITUZIONALI, GENERALI E DI CONTRIBUTI AGLI INVESTIMENTI A PROVINC	289.386,25		-	289.386,25		289.386,25
2090	SOMME ATTRIBUITE ALLA REGIONE PER L'ESERCIZIO DELLE FUNZIONI CONFERITE EX ART.94 COMMA 2 LETT.F D.LGS. 112/98.LEGGE 64/86 D.M. 31.10.2002 AN	12550	ESERCIZIO FUNZIONI CONFERITE EX ART. 94, C 2 LET.F D.LGS. 112/98, L. 64/86 E D.M. 31/10/2002	304.027,13		-	304.027,13		304.027,13
2053	RISORSE STATALI PER IL FINANZIAMENTO DI INTERVENTI CONNESSI AGLI EVENTI SISMICI 2002	12551	RISORSE FSC DELIBERA CIPE N.20/2004.QUOTA STRAORDINARIA C.1 - SERVIZI ISTITUZIONALI, GENERALI E DI GESTIONE	6.256.712,97		6.256.712,97	-		-
		12552	ONERI PER ATTIVAZIONE INTERVENTI DI CUI AL PON ASS. TECNICA E AZIONI DI SISTEMA. 2000006 SERV REALI ALLE A.D.G. REG	70.000,00		-	70.000,00		70.000,00
2063	RISORSE STATALI PER INTERVENTI NELLE CITTA' E NELLE AREE METROPOLITANE DEL MEZZOGIORNO	12553	RISORSE FSC DELIBERA CIPE N.20/2004 - INTERVENTI CITTA' E AREE METROPOLITANE DEL MEZZOGIORNO. QUOTA E.2-CONTRIBUTI AGLI INVESTIMENTI A COMUN	677.463,23		-	677.463,23		677.463,23
2063	RISORSE STATALI PER INTERVENTI NELLE CITTA' E NELLE AREE METROPOLITANE DEL MEZZOGIORNO	12554	RISORSE FSC DELIBERA CIPE N.20/2004. RISERVA PREMIALE PER PROGETTI DI QUALITA' DI NATURA INTEGRATA. QUOTA B.2	213.988,45		-	213.988,45		213.988,45
2063	RISORSE STATALI PER INTERVENTI NELLE CITTA' E NELLE AREE METROPOLITANE DEL MEZZOGIORNO	12556	RISORSE FSC DELIBERA CIPE N.20/2004 - RICERCA E SOCIETA' DELL'INFORMAZIONE PROGRAMMI MEZZOGIORNO, QUOTA E.1	121.308,93		-	121.308,93		121.308,93
7535	FONDI STATO PER ATTUAZIONE SISTEMA DI MONITORAGGIO DI INTERVENTI INSERITI NEGLI ACCORDI DI PROGRAMMA QUADRO	12557	RISORSE FSC CIPE N.17/2003. ATTUAZIONE DEL SISTEMA UNICO DI MONITORAGGIO REGIONALE DEGLI INVESTIMENTI PUBBLICI	68.139,83		-	68.139,83		68.139,83
2060	RISORSE DEL. CIPE N.62 DEL 03.08.2011. QUOTA DANNI ALLUVIONALI - EVENTI ATMOSFERICI.	12559	RISORSE DELIBERA CIPE N.62/2011. QUOTA DANNI ALLUVIONALI/EVENTI ATMOSFERICI	3.386.868,68		-	3.386.868,68		3.386.868,68
2075	ASSEGNAZIONI RISORSE DELIBERA CIPE N.62 DEL 03.08.2011.QUOTE SISMA 2002,"PERCORSO RICOSTRUZIONE".	12561	RISORSE DELIBERA CIPE N.62 DEL 03.08.2011.QUOTE SISMA 2002,"PERCORSO RICOSTRUZIONE".	38.967.508,09		-	38.967.508,09		38.967.508,09
7536	FONDI STATO PER INTERVENTI NELLE AREE SOTTOUTILIZZATE RIFINANZIAMENTO LEGGE 208/98. ANNUALITA' 2005 2008	12576	RISORSE FSC DELIBERA CIPE N.35/2005. QUOTA ORDINARIA D.5-ISTRUZIONE E DIRITTO ALLO STUDIO.	3.067.918,95	156.640,00	-	2.911.278,95		2.911.278,95
7536	FONDI STATO PER INTERVENTI NELLE AREE SOTTOUTILIZZATE RIFINANZIAMENTO LEGGE 208/98. ANNUALITA' 2005 2008	12577	RISORSE FSC DELIBERA CIPE N.35/2005. QUOTA STRAORDINARIA B.1 - ISTRUZIONE E DIRITTO ALLO STUDIO	4.510.326,38		4.261.316,10	249.010,28		249.010,28
7536	FONDI STATO PER INTERVENTI NELLE AREE SOTTOUTILIZZATE RIFINANZIAMENTO LEGGE 208/98. ANNUALITA' 2005 2008	12578	RISORSE FSC DELIBERA CIPE N.35/2005 - INTERVENTI NELLE CITTA' E NELLE AREE METROPOLITANE DEL MEZZOGIORNO. QUOTA D.2 - ASSETTO DEL TERRITORIO	1.083.114,56		-	1.083.114,56		1.083.114,56
		12580	ONERI PER ATTUAZIONE INTERVENTI RELATIVI A CONTRATTO D'AREA "MOLISE INTERNO"	138.736,65		138.736,65	-	-	-
7513	FONDI STATO PER INTERVENTI NELLE AREE SOTTOUTILIZZATE	12583	RISORSE FSC DELIBERA CIPE N.3/2006. QUOTA ORDINARIA C.3. INTERVENTI NELLE AREE SOTTOUTILIZZATE-ISTRUZIONE E DIRITTO ALLO STUDIO.	18.734,71		-	18.734,71		18.734,71
		12584	COMPETITIVITA' E SVILUPPO DELLE STAZIONI SCIISTICHE.	30.000,00		30.000,00	-	-	-
7530	FONDI STATO PER INTERVENTI DA RICOMPREDERE NELLE INTESE ISTITUZIONALI DI PROGRAMMA	12585	RISORSE FSC DELIBERA CIPE N.17/2003. QUOTA ORDINARIA F.4 - SERVIZI ISTITUZIONALI, GENERALI E DI GESTIONE	650.290,19		-	650.290,19		650.290,19
2053	RISORSE STATALI PER IL FINANZIAMENTO DI INTERVENTI CONNESSI AGLI EVENTI SISMICI 2002	12586	RISORSE FSC DELIBERA CIPE N.20/2004. QUOTA ORDINARIA E.4 - ISTRUZIONE E DIRITTO ALLO STUDIO	776.880,81		-	776.880,81		776.880,81
1822	OBBIETTIVO 3 COOPERAZIONE TERRITORIALE EUROPA - ONERI DIVERSI	12588	INTERREG III TRANSFRONTALIERO NPPA. PROGETTO "ADRI EUROPE" STRATEGIA MACROREGIONALE - EUROREGIONE ADRIATICO IONICA - INDENNITA' DI MISSIONE	71.902,84		-	71.902,84		71.902,84
2057	RISORSE DELIBERA CIPE N.62 DEL PERCORSO RICOSTRUZIONE QUOTA SISMA 2002	12589	RISORSE DELIBERA CIPE N.62 DEL PERCORSO RICOSTRUZIONE QUOTA SISMA 2002	15.000,00		-	15.000,00		15.000,00

11426	MUTUO FINANZIAMENTO INTERVENTI PROGRAMMATI NEL BILANCIO 2011	12594	INTERVENTI REGIONALI IN FAVORE DELLA P.A. PER MESSA IN SICUREZZA EDIFICI SCOLASTICI	3.060.879,82		-	3.060.879,82		3.060.879,82
	Cof. Naz	12595	PSR 2014/2020 - QUOTA COFINANZIAMENTO REGIONALE	3.575.996,47		-	3.575.996,47	-	3.575.996,47
425	CONTRIBUTO DELL'UNIVERSITA' DEGLI STUDI E TASSA REGIONALE PER IL DIRITTO ALLO STUDIO UNIVERSITARIO - FINANZIAMENTO ESU - ATT ORDIN DI GEST	12600	FONDO DI DOTAZIONE E S.U. PER ATTUAZIONE DEL DIRITTO STUDIO E EROGAZ. GETTITO TASSA REGIONALE PER DIRITTO A STUDIO UNIVES.	1.672,39		-	1.672,39		1.672,39
600	SOMME ATTRIBUITE ALLA REGIONE COME QUOTA PARTE DELLE ALIQUOTE DEL PRODOTTO DELLE CONCESSIONI PER COLTIVAZIONE IDROCARBURI	12607	FINANZIAMENTO PIANI DI SVIL ECONOMICO E INCREMENTO IND. NEI COMUNI INTERESSATI A COLTIVAZIONE DI IDROCARBURI	2.681.579,25		-	2.681.579,25		2.681.579,25
		12611	ATTIVAZIONE PROCESSI DI EXIT STRATEGY E ANALISI PER L'ATTUAZIONE D.LGS. N.118/2011 E DECRETO SPENDING REVIEW.(ART.3, COMMA 27, L. N.244/2007	281.880,00	122.188,00	159.692,00	-		-
		12612	BONUS A STUDENTI UNIVERSITARI PER DIRITTO ALLO STUDIO.	300.000,00		-	300.000,00	300.000,00	-
7541	PAR MOLISE - FONDO SVILUPPO E COESIONE 2007/2013	12615	(RIF. 12564) PAR MOLISE-FONDO SVILUPPO E COESIONE 2007/2013-DIRITTI SOCIALI POLITICHE SOCIALI E FAMIGLIA - CONTRIBUTI AGLI INVESTIMENTI A AL	295.500,00	72.000,00	-	223.500,00		223.500,00
7541	PAR MOLISE - FONDO SVILUPPO E COESIONE 2007/2013	12617	(RIF. 12564) PAR MOLISE-FONDO SVILUPPO E COESIONE 2007/2013-DIRITTI SOCIALI POLITICHE SOCIALI E FAMIGLIA- CONTRIBUTI AGLI INVESTIMENTI A AL	520.000,00		-	520.000,00		520.000,00
7541	PAR MOLISE - FONDO SVILUPPO E COESIONE 2007/2013	12642	(RIF. 12563) PAR MOLISE-FONDO SVILUPPO E COESIONE 2007/2013-ORDINE PUBBLICO E SICUREZZA - CONTRIBUTI AGLI INVESTIMENTI A COMUNI	7.370.808,00		-	7.370.808,00		7.370.808,00
7541	PAR MOLISE - FONDO SVILUPPO E COESIONE 2007/2013	12647	(RIF. 12563) PAR MOLISE-FONDO SVILUPPO E COESIONE 2007/2013-ORDINE PUBBLICO E SICUREZZA - CONTRIBUTI AGLI INVESTIMENTI A ALTRE IMPRESE	2.461.936,00		-	2.461.936,00		2.461.936,00
		12650	CONTRIBUTO IN C/C A COMUNI PER ACQUISTO DI SCUOLABUS	6.297,00		-	6.297,00	6.297,00	
11426	MUTUO FINANZIAMENTO INTERVENTI PROGRAMMATI NEL BILANCIO 2011	12662	(RIF. 12592)-INTERVENTI PER PROGRAMMAZIONE REGIONALE A PA. CONTRIBUTI AGLI INVESTIMENTI A COMUNI.	151.017,61		-	151.017,61		151.017,61
11426	MUTUO FINANZIAMENTO INTERVENTI PROGRAMMATI NEL BILANCIO 2011	12663	(RIF. 12592)-INTERVENTI PER PROGRAMMAZIONE REGIONALE A PA. CONTRIBUTI AGLI INVESTIMENTI A COMUNI.	28.927,00		-	28.927,00		28.927,00
11426	MUTUO FINANZIAMENTO INTERVENTI PROGRAMMATI NEL BILANCIO 2011	12664	(RIF. 12592)-INTERVENTI PER PROGRAMMAZIONE REGIONALE A PA. CONTRIBUTI AGLI INVESTIMENTI A COMUNI.	40.012,26		-	40.012,26		40.012,26
11426	MUTUO FINANZIAMENTO INTERVENTI PROGRAMMATI NEL BILANCIO 2011	12665	(RIF. 12592)-INTERVENTI PER PROGRAMMAZIONE REGIONALE A PA. CONTRIBUTI AGLI INVESTIMENTI A COMUNI.	647.061,86	207.117,52	-	439.944,34		439.944,34
11426	MUTUO FINANZIAMENTO INTERVENTI PROGRAMMATI NEL BILANCIO 2011	12667	(RIF. 12592)-INTERVENTI PER PROGRAMMAZIONE REGIONALE A PA. CONTRIBUTI AGLI INVESTIMENTI A COMUNI.	294.157,10	60.000,00	-	234.157,10		234.157,10
11426	MUTUO FINANZIAMENTO INTERVENTI PROGRAMMATI NEL BILANCIO 2011	12668	(RIF. 12609)-FONDO ECONOMIE VINCOLATE DI PRESTITI OBBLIGAZIONARI CONTRATTI IN ES. PREG DA RIPROGRAMMARE A FAVORE DI P.A. CONTRIBUTI AGLI INV	561.482,81		-	561.482,81		561.482,81
11426	MUTUO FINANZIAMENTO INTERVENTI PROGRAMMATI NEL BILANCIO 2011	12669	(RIF. 12609)-FONDO ECONOMIE VINCOLATE DI PRESTITI OBBLIGAZIONARI CONTRATTI IN ES. PREG DA RIPROGRAMMARE A FAVORE DI P.A. CONTRIBUTI AGLI INV	214.719,87		-	214.719,87		214.719,87
7541	PAR MOLISE - FONDO SVILUPPO E COESIONE 2007/2013	12677	(RIF. 12560) - PAR MOLISE - FONDO SVILUPPO E COESIONE 2007/2013. - SVILUPPO SOSTENIBILE E TUTELA DEL TERRITORIO E DELL'AMBIENTE.	150.000,00		-	150.000,00		150.000,00
7541	PAR MOLISE - FONDO SVILUPPO E COESIONE 2007/2013	12679	(RIF. 12560) - PAR MOLISE - FONDO SVILUPPO E COESIONE 2007/2013. - SVILUPPO SOSTENIBILE E TUTELA DEL TERRITORIO E DELL'AMBIENTE.	3.850.000,00		-	3.850.000,00		3.850.000,00
2090	SOMME ATTRIBUITE ALLA REGIONE PER L'ESERCIZIO DELLE FUNZIONI CONFERITE EX ART.94 COMMA 2 LETT.F D.LGS. 112/98.LEGGE 64/86 D.M. 31.10.2002 AN	12681	(RIF. 12550)-ESERCIZIO FUNZIONI CONFERITE EX ART. 94, C 2 LET.F D.LGS. 112/98, L. 64/86 E D.M. 31/10/2002. CONTRIBUTI AGLI INVESTIMENTI A CO	36.732,28		-	36.732,28		36.732,28

2090	SOMME ATTRIBUITE ALLA REGIONE PER L'ESERCIZIO DELLE FUNZIONI CONFERITE EX ART.94 COMMA 2 LETT.F D.LGS. 112/98. LEGGE 64/86 D.M. 31.10.2002 AN	12682	(RIF. 12550)-ESERCIZIO FUNZIONI CONFERITE EX ART. 94, C 2 LET.F D.LGS. 112/98, L. 64/86 E D.M. 31/10/2002. CONTRIBUTI AGLI INVESTIMENTI A CO	100.000,00		-	100.000,00		100.000,00
11426	MUTUO FINANZIAMENTO INTERVENTI PROGRAMMATI NEL BILANCIO 2011	12683	(RIF. 12609)-FONDO ECONOMIE VINCOLATE DI PRESTITI OBBLIGAZIONARI CONTRATTI IN ES. PREG DA RIPROGRAMMARE A FAVORE DI P.A. CONTRIBUTI AGLI INV	225.055,33		-	225.055,33		225.055,33
11426	MUTUO FINANZIAMENTO INTERVENTI PROGRAMMATI NEL BILANCIO 2011	12684	(RIF. 12609).FONDO ECONOMIE VINCOLATE DI PRESTITI OBBLIGAZIONARI CONTRATTI IN ES. PREG DA RIPROGRAMMARE A FAVORE DI P.A. CONTRIBUTI AGLI INV	140.000,00		-	140.000,00		140.000,00
11426	MUTUO FINANZIAMENTO INTERVENTI PROGRAMMATI NEL BILANCIO 2011	12685	(RIF. 12609).FONDO ECONOMIE VINCOLATE DI PRESTITI OBBLIGAZIONARI CONTRATTI IN ES. PREG DA RIPROGRAMMARE A FAVORE DI P.A. CONTRIBUTI AGLI INV	593.020,57		-	593.020,57		593.020,57
11426	MUTUO FINANZIAMENTO INTERVENTI PROGRAMMATI NEL BILANCIO 2011	12686	(RIF. 12609).FONDO ECONOMIE VINCOLATE DI PRESTITI OBBLIGAZIONARI CONTRATTI IN ES. PREG DA RIPROGRAMMARE A FAVORE DI P.A. CONTRIBUTI AGLI INV	95.501,04		-	95.501,04		95.501,04
11426	MUTUO FINANZIAMENTO INTERVENTI PROGRAMMATI NEL BILANCIO 2011	12687	(RIF. 12609).FONDO ECONOMIE VINCOLATE DI PRESTITI OBBLIGAZIONARI CONTRATTI IN ES. PREG DA RIPROGRAMMARE A FAVORE DI P.A. CONTRIBUTI AGLI INV	26.079,87		-	26.079,87		26.079,87
11426	MUTUO FINANZIAMENTO INTERVENTI PROGRAMMATI NEL BILANCIO 2011	12688	(RIF. 12609).FONDO ECONOMIE VINCOLATE DI PRESTITI OBBLIGAZIONARI CONTRATTI IN ES. PREG DA RIPROGRAMMARE A FAVORE DI P.A. CONTRIBUTI AGLI INV	563,58		-	563,58		563,58
11426	MUTUO FINANZIAMENTO INTERVENTI PROGRAMMATI NEL BILANCIO 2011	12689	(RIF. 12609).FONDO ECONOMIE VINCOLATE DI PRESTITI OBBLIGAZIONARI CONTRATTI IN ES. PREG DA RIPROGRAMMARE A FAVORE DI P.A. CONTRIBUTI AGLI INV	52.231,79		-	52.231,79		52.231,79
		12700	QUOTA DI PARTECIPAZIONE AL CONSORZIO UNIVERSITARIO MOUSANO	150.000,00		150.000,00	-	-	-
		12705	INTERVENTI DIRITTO ALLO STUDIO IN SCUOLE DELL'INFANZIA NON STATALI E SCUOLE PRIMARIE NON STATALI E PARITARIE - ISTRUZIONE PRESCOLASTICA.	275.000,00		275.000,00	-	-	-
2053	RISORSE STATALI PER IL FINANZIAMENTO DI INTERVENTI CONNESSI AGLI EVENTI SISMICI 2002	12715	RISORSE FSC DELIBERA CIPE N.20/2004.QUOTA STRAORDINARIA C.1 - ISTRUZIONE E DIRITTO ALLO STUDIO- CONTRIBUTI AGLI INVESTIMENTI A COMUNI	78.370,30		-	78.370,30		78.370,30
2053	RISORSE STATALI PER IL FINANZIAMENTO DI INTERVENTI CONNESSI AGLI EVENTI SISMICI 2002	12719	RISORSE FSC DELIBERA CIPE N.20/2004.QUOTA STRAORDINARIA C.1 - TRASPORTI E DIRITTO ALLA MOBILITA'	175.705,63		175.705,63	-		-
7536	FONDI STATO PER INTERVENTI NELLE AREE SOTTOUTILIZZATE RIFINANZIAMENTO LEGGE 208/98. ANNUALITA' 2005 2008	12723	RISORSE FSC DELIBERA CIPE N.35/2005. QUOTA ORDINARIA D.5-TUTELA E VALORIZZAZIONE DEI BENI E ATTIVITA' CULTURALI.	3.000.000,00		1.506.533,12	1.493.466,88		1.493.466,88
7536	FONDI STATO PER INTERVENTI NELLE AREE SOTTOUTILIZZATE RIFINANZIAMENTO LEGGE 208/98. ANNUALITA' 2005 2008	12724	RISORSE FSC DELIBERA CIPE N.35/2005. QUOTA ORDINARIA D.5-ASSETTO DEL TERRITORIO ED EDILIZIA ABITATIVA.	1.500.000,00		-	1.500.000,00		1.500.000,00
7536	FONDI STATO PER INTERVENTI NELLE AREE SOTTOUTILIZZATE RIFINANZIAMENTO LEGGE 208/98. ANNUALITA' 2005 2008	12725	RISORSE FSC DELIBERA CIPE N.35/2005. QUOTA ORDINARIA D.5-SVILUPPO SOSTENIBILE E TUTELA DEL TERRITORIO E DELL'AMBIENTE.	2.889.032,60		2.286.439,89	602.592,71		602.592,71
7536	FONDI STATO PER INTERVENTI NELLE AREE SOTTOUTILIZZATE RIFINANZIAMENTO LEGGE 208/98. ANNUALITA' 2005 2008	12726	RISORSE FSC DELIBERA CIPE N.35/2005. QUOTA ORDINARIA D.5-TRASPORTI E DIRITTO ALLA MOBILITA'	1.236.447,48		1.236.447,48	-		-
7513	FONDI STATO PER INTERVENTI NELLE AREE SOTTOUTILIZZATE	12736	RISORSE FSC DELIBERA CIPE N.3/2006. QUOTA ORDINARIA C.3. INTERVENTI NELLE AREE SOTTOUTILIZZATE-SVILUPPO SOSTENIBILE E TUTELA DEL TERRITORIO	800.000,00		-	800.000,00		800.000,00
7513	FONDI STATO PER INTERVENTI NELLE AREE SOTTOUTILIZZATE	12738	RISORSE FSC DELIBERA CIPE N.3/2006.QUOTA ORDINARIA C.3. INTERVENTI NELLE AREE SOTTOUTILIZZATE-SVILUPPO ECONOMICO E COMPETITIVITA'	2.100.000,00		701.702,00	1.398.298,00		1.398.298,00
7543	TRASFERIMENTI STATLI RISORSE FSC 2007/2013 - OBIETTIVI DI SERVIZIO	12770	RISORSE FSC 2007/2013 - OBIETTIVI DI SERVIZIO - SVILUPPO SOSTENIBILE E TUTELA DEL TERRITORIO E DELL'AMBIENTE	1.500.000,00		-	1.500.000,00		1.500.000,00
2183 e 2282	FONDI CEE RELATIVI AI FONDI STRUTTURALI. PROGRAMMAZIONE 2007/2013 FESR e FONDI STATO RELATIVI AI FONDI STRUTTURALI PROGRAMMAZIONE 2007/2003, FESR	12771	PROGRAMMAZIONE 2007/2013 FESR FONDI CEE E FONDI STATO - Adesione al piano azione e coesione - SVILUPPO ECONOMICO E COMPETITIVITA' - IMPRESE	74.629,86		74.629,86	-		-
2183 e 2282	FONDI CEE RELATIVI AI FONDI STRUTTURALI. PROGRAMMAZIONE 2007/2013 FESR e FONDI STATO RELATIVI AI FONDI STRUTTURALI PROGRAMMAZIONE 2007/2003, FESR	12772	PROGRAMMAZIONE 2007/2013 FESR FONDI CEE E FONDI STATO - Adesione al piano azione e coesione - ENERGIA - COMUNI	78.494,38		78.494,38	-		-

2183 e 2282	FONDI CEE RELATIVI AI FONDI STRUTTURALI. PROGRAMMAZIONE 2007/2013 FESR e FONDI STATO RELATIVI AI FONDI STRUTTURALI PROGRAMMAZIONE 2007/2003, FESR	12776	FONDI STRUTTURALI PROGRAMMAZIONE 2007/2013 FESR FONDI CEE E FONDI STATO-ADESIONE AL PIANO AZIONE E COESIONE-SVILUP ECON E COMPETITIVITA'. CO	8.035,44		8.035,44	-		-
2183 e 2282	FONDI CEE RELATIVI AI FONDI STRUTTURALI. PROGRAMMAZIONE 2007/2013 FESR e FONDI STATO RELATIVI AI FONDI STRUTTURALI PROGRAMMAZIONE 2007/2003, FESR	12782	RISORSE CEE E STATO RINVENIENTI DALLA RENDICONTAZIONE DELLE OPERAZIONI "RETROSPETTIVE" ALL'INTERNO DEL POR FESR 2007/2013 - TUTELA E VALORIZ	1.406.236,78	814.442,82	461.986,92	129.807,04		129.807,04
2183 e 2282	FONDI CEE RELATIVI AI FONDI STRUTTURALI. PROGRAMMAZIONE 2007/2013 FESR e FONDI STATO RELATIVI AI FONDI STRUTTURALI PROGRAMMAZIONE 2007/2003, FESR	12784	RISORSE CEE E STATO RINVENIENTI DALLA RENDICONTAZIONE DELLE OPERAZIONI "RETROSPETTIVE" ALL'INTERNO DEL POR FESR 2007/2013 - SVILUPPO SOSTENI	1.504.079,74	1.003.232,96	500.846,78			-
2183 e 2282	FONDI CEE RELATIVI AI FONDI STRUTTURALI. PROGRAMMAZIONE 2007/2013 FESR e FONDI STATO RELATIVI AI FONDI STRUTTURALI PROGRAMMAZIONE 2007/2003, FESR	12785	RISORSE CEE E STATO RINVENIENTI DALLA RENDICONTAZIONE DELLE OPERAZIONI "RETROSPETTIVE" ALL'INTERNO DEL POR FESR 2007/2013 - TRASPORTI E DIR	1.367.901,47		1.367.901,47			-
2183 e 2282	FONDI CEE RELATIVI AI FONDI STRUTTURALI. PROGRAMMAZIONE 2007/2013 FESR e FONDI STATO RELATIVI AI FONDI STRUTTURALI PROGRAMMAZIONE 2007/2003, FESR	12787	RISORSE CEE E STATO RINVENIENTI DALLA RENDICONTAZIONE DELLE OPERAZIONI "RETROSPETTIVE" ALL'INTERNO DEL POR FESR 2007/2013 - DIRITTI SOCIALI,	166.861,46	70.000,00	96.861,46	-		-
2183 e 2282	FONDI CEE RELATIVI AI FONDI STRUTTURALI. PROGRAMMAZIONE 2007/2013 FESR e FONDI STATO RELATIVI AI FONDI STRUTTURALI PROGRAMMAZIONE 2007/2003, FESR	12788	RISORSE CEE E STATO RINVENIENTI DALLA RENDICONTAZIONE DELLE OPERAZIONI "RETROSPETTIVE" ALL'INTERNO DEL POR FESR 2007/2013 - ENERGIA	956.672,41	502.408,46	454.263,95			-
10065	RECUPERO SOMME DA SOGGETTI PUBBLICI DI RISORSE CONNESSE AL POR FESR MOLISE 2007/2012	12789	RISORSE RECUPERATE PER IL POR FESR MOLISE 2007/2013 - SVILUPPO ECONOMICO E COMPETITIVITA'	3.137.267,28		3.137.267,28			-
10065	RECUPERO SOMME DA SOGGETTI PUBBLICI DI RISORSE CONNESSE AL POR FESR MOLISE 2007/2012	12790	RISORSE RECUPERATE PER IL POR FESR MOLISE 2007/2013 - ENERGIA	10.881.281,65		10.881.281,65			-
2515	FONDI CEE RELATIVI AI FONDI STRUTTURALI PROGRAMMAZIONE 2014/2020 - F.E.S.R.	12794	FONDI STRUTTURALI PROGRAMMAZIONE 2014/2020 - F.E.S.R. FINANZIAMENTO CEE - CONTRIBUTI AGLI INVESTIMENTI A COMUNI	100.000,00		-	100.000,00		100.000,00
2515	FONDI CEE RELATIVI AI FONDI STRUTTURALI PROGRAMMAZIONE 2014/2020 - F.E.S.R.	12795	FONDI STRUTTURALI PROGRAMMAZIONE 2014/2020 - F.E.S.R. FINANZIAMENTO CEE - TURISMO	275.000,00		-	275.000,00		275.000,00
2515	FONDI CEE RELATIVI AI FONDI STRUTTURALI PROGRAMMAZIONE 2014/2020 - F.E.S.R.	12796	FONDI STRUTTURALI PROGRAMMAZIONE 2014/2020 - F.E.S.R. FINANZIAMENTO CEE - ENERGIA	150.000,00		-	150.000,00		150.000,00
2515	FONDI CEE RELATIVI AI FONDI STRUTTURALI PROGRAMMAZIONE 2014/2020 - F.E.S.R.	12798	FONDI STRUTTURALI PROGRAMMAZIONE 2014/2020 - F.E.S.R. FINANZIAMENTO CEE - TRASPORTI E DIRITTO ALLA MOBILIT-	150.000,00		-	150.000,00		150.000,00
		12800	INT A STUDENTI AFFETTI DA PATOLOGIE CHE NON CONSENTONO LA FREQUENZA AI CORSI DI STUDIO	52.035,34		52.035,34	-	-	-
2505	FONDI STATO RELATIVI AI FONDI STRUTTURALI PROGRAMMAZIONE 2014/2020 - F.E.S.R.	12801	FONDI STRUTTURALI PROGRAMMAZIONE 2014/2020 - F.E.S.R. COFINANZIAMENTO STATO - SERVIZI ISTITUZIONALI, GENERALI E DI GESTIONE	70.000,00		-	70.000,00		70.000,00
2505	FONDI STATO RELATIVI AI FONDI STRUTTURALI PROGRAMMAZIONE 2014/2020 - F.E.S.R.	12806	FONDI STRUTTURALI PROGRAMMAZIONE 2014/2020 - F.E.S.R. COFINANZIAMENTO STATO - SVILUPPO ECONOMICO E COMPETITIVIT-	3.599,05		-	3.599,05		3.599,05
		12814	INTERVENTI IN FAVORE DEI MOLISANI NEL MONDO - TUTELA E VALORIZZAZIONE DEI BENI E ATTIVIT- CULTURALI	12.000,00		12.000,00	-	-	-
7513	FONDI STATO PER INTERVENTI NELLE AREE SOTTOUTILIZZATE	12845	(RIF. 12548)-RISORSE FSC DELIBERE CIPE N.142/99 E N.138/00-ORDINE PUBBLICO E SICUREZZA. CONTRIBUTI AGLI INVESTIMENTI A COMUNI.	1.900.000,00		-	1.900.000,00		1.900.000,00
7513	FONDI STATO PER INTERVENTI NELLE AREE SOTTOUTILIZZATE	12846	(RIF. 12548)-RISORSE FSC DELIBERE CIPE N.142/99 E N.138/00-ORDINE PUBBLICO E SICUREZZA. CONTRIBUTI AGLI INVESTIMENTI A ALTRE IMPRESE.	2.092.961,30		-	2.092.961,30		2.092.961,30
		12849	COOFINANZIAMENTO REGIONALE DELL'ATTIVITA' DELLA FONDAZIONE ISTITUTO TECNICO SUPERIORE "D.E.M.O.S.	114.158,75		114.158,75	-	-	-

3055	ASSEGNAZIONI STATALI PER FORNITURA GRATUITA O SEMIGRATUITA LIBRI DI TESTO AD ALUNNI DELLA SCUOLA DELL'OBBLIGO E SCUOLA SEC. SUP	12850	TRASFERIMENTI A FAVORE DEI COMUNI DI FONDI STATALI PER LA FORNITURA GRATUITA O SEMEGRATUITA DEI LIBRI DI TESTO AGLI ALUNNI DELLA SCUOLA	184.910,91		-	184.910,91		184.910,91
7530	FONDI STATO PER INTERVENTI DA RICOMPRIENDERE NELLE INTESE ISTITUZIONALI DI PROGRAMMA	12861	(RIF. 12590)RISORSE FSC DELIBERA CIPE N.17/2003. QUOTA STRAORDINARIA F.2.1.-SVILUPPO SOSTENIBILE E TUTELA DEL TERRITORIO E DELL'AMBIENTE-CON	42.320,90		-	42.320,90		42.320,90
7530	FONDI STATO PER INTERVENTI DA RICOMPRIENDERE NELLE INTESE ISTITUZIONALI DI PROGRAMMA	12862	(RIF. 12599) RISORSE FSC DELIBERA CIPE N.17/2003. QUOTA STRAORDINARIA F.2.1.-TRASPORTI E DIRITTO ALLA MOBILITA'-CONTRIBUTI AGLI INVESTIMENTI	509.420,58		509.420,58	-		-
2053	RISORSE STATALI PER IL FINANZIAMENTO DI INTERVENTI CONNESSI AGLI EVENTI SISMICI 2002	12877	(RIF. 12718)RISORSE FSC DELIBERA CIPE N.20/2004 QUOTA STRAORDINARIA C.1-SVILUPPO SOSTENIBILE E TUTELA DEL TERRITORIO E DELL'AMBIENTE-CONTRIB	149.172,90		-	149.172,90		149.172,90
7536	FONDI STATO PER INTERVENTI NELLE AREE SOTTOUTILIZZATE RIFINANZIAMENTO LEGGE 208/98. ANNUALITA' 2005 2008	12889	(RIF. 12576)-RISORSE FSC DELIBERA CIPE N.35/2005. QUOTA ORDINARIA D.5-ISTRUZIONE E DIRITTO ALLO STUDIO. CONTRIBUTI AGLI INVESTIMENTI A CONSO	1.800.000,00		-	1.800.000,00		1.800.000,00
7536	FONDI STATO PER INTERVENTI NELLE AREE SOTTOUTILIZZATE RIFINANZIAMENTO LEGGE 208/98. ANNUALITA' 2005 2008	12890	(RIF. 12727)-RISORSE FSC DELIBERA CIPE N.35/2005. QUOTA ORDINARIA D.5-POLITICHE PER IL LAVORO E LA FORMAZIONE PROFESSIONALE. CONTRIBUTI AGLI	17.000,00		-	17.000,00		17.000,00
7536	FONDI STATO PER INTERVENTI NELLE AREE SOTTOUTILIZZATE RIFINANZIAMENTO LEGGE 208/98. ANNUALITA' 2005 2008	12892	(RIF. 12725)-RISORSE FSC DELIBERA CIPE N.35/2005. QUOTA ORDINARIA D.5-SVILUPPO SOSTENIBILE E TUTELA DEL TERRITORIO E DELL'AMBIENTE.	191.000,00		191.000,00	-		-
3060	FONDI STATALI STRAORDINARIO ASSEGNAZIONE DI BORSE DI STUDIO A SOSTEGNO DELLA SPESA DELLA FAMIGLIA PER L'ISTRUZIONE	12900	CONTRIBUTI STATALI PIANO STRAORD PER ASSEGNAZIONE BORSA DI STUDIO A SOSTEGNO SPESA DI ISTRUZIONE PER FAMIGLIE	46.946,50		-	46.946,50		46.946,50
3060	FONDI STATALI STRAORDINARIO ASSEGNAZIONE DI BORSE DI STUDIO A SOSTEGNO DELLA SPESA DELLA FAMIGLIA PER L'ISTRUZIONE	12901	CONTRIBUTI STATALI PIANO STRAORDINARIO ASSEGNAZIONE BORSA DI STUDIO A SOSTEGNO SPESE ISTRUZIONE PER FAMIGLIE RIMBORSO SOMME NON USUFRUITE.	34.285,78		-	34.285,78		34.285,78
7513	FONDI STATO PER INTERVENTI NELLE AREE SOTTOUTILIZZATE	12904	(RIF. 12583)-RISORSE FSC DELIBERA CIPE N.3/2006. QUOTA ORDINARIA C.3. INTERVENTI NELLE AREE SOTTOUTILIZZATE-ISTRUZIONE E DIRITTO ALLO STUDIO	373.239,36		-	373.239,36		373.239,36
		12905	CONTRIBUTO STRAORDINARIO AL COMUNE DI ISERNIA PER SOSTENERE ONERI CANONI DI LOCAZIONE IN FAVORE DELL'UNIVERSITA' DEGLI STUDI DEL MOLISE	45.000,00		45.000,00	-	-	-
7513	FONDI STATO PER INTERVENTI NELLE AREE SOTTOUTILIZZATE	12908	(RIF. 12738)RISORSE FSC DELIBERA CIPE N.3/2006.QUOTA ORDINARIA C.3. INTERVENTI NELLE AREE SOTTOUTILIZZATE-SVILUPPO ECONOMICO E COMPETITIVITA	2.051.031,15	589.778,00	1.415.928,69	45.324,46		45.324,46
7513	FONDI STATO PER INTERVENTI NELLE AREE SOTTOUTILIZZATE	12915	(RIF. 12737)-RISORSE FSC DELIBERA CIPE N.3/2006.QUOTA ORDINARIA C.3. INTERVENTI NELLE AREE SOTTOUTILIZZATE-TRASPORTI E DIRITTO ALLA MOBILITA	398.234,44		398.234,44	-		-
7513	FONDI STATO PER INTERVENTI NELLE AREE SOTTOUTILIZZATE	12918	(RIF. 12734)-RISORSE FSC DELIBERA CIPE N.3/2006. QUOTA ORDINARIA C.3. INTERVENTI NELLE AREE SOTTOUTILIZZATE-TUTELA E VALORIZZAZIONE DEI BENI	450.000,00		-	450.000,00		450.000,00
7513	FONDI STATO PER INTERVENTI NELLE AREE SOTTOUTILIZZATE	12923	(RIF. 12755) RISORSE FSC DELIBERA CIPE N.142/99, N.84/00, N.138/00 E N.36/02. AREE DEPRESSE - SVILUPPO SOST E TUTELA DEL TERRITORIO E DELL'A	534.799,30		534.799,30	-		-
7513	FONDI STATO PER INTERVENTI NELLE AREE SOTTOUTILIZZATE	12925	(RIF. 12756) RISORSE FSC DELIBERE CIPE N.142/99, N.84/00, N.138/00 E N.36/02. AREE DEPRESSE - TRASPORTI E DIRITTO ALLA MOBILITA' - CONTRIBUT	400.000,00		400.000,00	-		-
7513	FONDI STATO PER INTERVENTI NELLE AREE SOTTOUTILIZZATE	12926	(RIF. 12756) RISORSE FSC DELIBERA CIPE N.142/99, N.84/00, N.138/00 E N.36/02. AREE DEPRESSE - TRASPORTI E DIRITTO ALLA MOBILITA' - CONTRIBUT	24.352,28		24.352,28	-		-
7513	FONDI STATO PER INTERVENTI NELLE AREE SOTTOUTILIZZATE	12933	(RIF. 12761) RISORSE FSC DELIBERE CIPE N.142/99, N.84/00, N.138/00, N.17/03, N.20/04, N.35/05 E N.3/06 - TRASPORTI E DIRITTO ALLA MOBILITA'	1.496.545,47		1.496.454,67	90,80		90,80
7513	FONDI STATO PER INTERVENTI NELLE AREE SOTTOUTILIZZATE	12949	(RIF. 12763) RISORSE FSC DELIBERE CIPE N.142/99, N.84/00, N.138/00, N.17/03, N.20/04, N.35/05 E N.3/06 - SVILUPPO SOSTENIBILE E TUTELA DEL	355.000,00		334.362,43	20.637,57		20.637,57
		12966	(RIF. 12593) PSR 2007/2013 - QUOTA COFINANZIAMENTO REGIONALE / COMPONENTE IVA ATTIVITA' BENEFICIARIO AUTORITA' DI GESTIONE - CONTRIBUTI AGLI	31.386,26		31.386,26	-	-	-

	Cof. Naz	12968	(RIF. 12595) PSR 2014/2020 - QUOTA COFINANZIAMENTO REGIONALE - CONTRIBUTI AGLI INVESTIMENTI A AUTORITA' AMMINISTRATIVE INDIPENDENTI	1.620.000,00		-	1.620.000,00	-	1.620.000,00
11426	MUTUO FINANZIAMENTO INTERVENTI PROGRAMMATI NEL BILANCIO 2011	12971	(RIF. 12609). FONDO ECONOMIE VINCOLATE DI PRESTITI OBBLIGAZIONARI CONTRATTI IN ES. PREG DA RIPROGRAMMARE A FAVORE DI P.A. CONTRIBUTI AGLI INV	168.980,12		-	168.980,12		168.980,12
		12972	(RIF. 12465)-FONDO PER ATTIVITA' DI PROGRAMMAZIONE RIVENIENTI DA RISORSE REGIONALI. CONTRIBUTI AGLI INVESTIMENTI A ALTRI ENTI E AGENZIE REGI	1.012.101,80	118.043,00	894.058,80	-		-
11426	MUTUO FINANZIAMENTO INTERVENTI PROGRAMMATI NEL BILANCIO 2011	12973	(RIF. 12592)-INTERVENTI PER PROGRAMMAZIONE REGIONALE A PA. CONTRIBUTI AGLI INVESTIMENTI A ISTITUZIONI SOCIALI PRIVATE.	713.573,28		-	713.573,28		713.573,28
2281	FONDI STATO RELATIVI AI FONDI STRUTTURALI PROGRAMMAZIONE 2007/2013, FSE ANNI 2011 2012 2013	12996	(RIF. 12516)-FONDI STRUTTURALI PROGRAMMAZIONE 2007/2013 FSE FONDI CEE E STATO. ONERI 2011-2013. CONTRIBUTI AGLI INVESTIMENTI A ALTRI ENTI E	513.115,00		-	513.115,00		513.115,00
2281	FONDI STATO RELATIVI AI FONDI STRUTTURALI PROGRAMMAZIONE 2007/2013, FSE ANNI 2011 2012 2013	12997	(RIF. 12516)-FONDI STRUTTURALI PROGRAMMAZIONE 2007/2013 FSE FONDI CEE E STATO. ONERI 2011-2013. - CONTRIBUTI AGLI INVESTIMENTI A FAMIGLIE.	6.273,60		-	6.273,60		6.273,60
2281	FONDI STATO RELATIVI AI FONDI STRUTTURALI PROGRAMMAZIONE 2007/2013, FSE ANNI 2011 2012 2013	12998	(RIF. 12516)-FONDI STRUTTURALI PROGRAMMAZIONE 2007/2013 FSE FONDI CEE E STATO. ONERI 2011-2013. - CONTRIBUTI AGLI INVESTIMENTI A ALTRE IMPRESE	401.352,75		-	401.352,75		401.352,75
2515	FONDI CEE RELATIVI AI FONDI STRUTTURALI PROGRAMMAZIONE 2014/2020 - F.E.S.R.	13000	FONDI STRUTTURALI PROGRAMMAZIONE 2014/2020 - F.E.S.R. FINANZIAMENTO CEE - TUTELA E VALORIZZAZIONE BENI E ATTIVITA' CULTURALI	275.000,00		-	275.000,00		275.000,00
2510	FONDI CEE RELATIVI AI FONDI STRUTTURALI PROGRAMMAZIONE 2014/2020 - F.S.E.	13015	FONDI STRUTTURALI PROGRAMMAZIONE 2014/2020- F.S.E. FINANZIAMENTO CEE.	356.348,30		-	356.348,30		356.348,30
2500	FONDI STATO RELATIVI AI FONDI STRUTTURALI PROGRAMMAZIONE 2014/2020 - F.S.E.	13020	FONDI STRUTTURALI PROGRAMMAZIONE 2014/2020 - F.S.E COFINANZIAMENTO STATO	249.443,80		-	249.443,80		249.443,80
	Cof. Naz	13025	FONDI STRUTTURALI PROGRAMMAZIONE 2014/2020 - F.S.E. COFINANZIAMENTO REGIONALE. CONTRIBUTI AGLI INVESTIMENTI A MINISTERO DELL'ISTRUZIONE-ISTI	421.865,27		421.865,27	-	-	
2165	Por 2000/2006 Fesr	13069	(RIF. 12480) POR MOLISE 2000/2006 INTERVENTI CEE SU FONDI FERS - CONTRIBUTI AGLI INVESTIMENTI A PROVINCE	227.000,00		-	227.000,00		227.000,00
1822	OBIETTIVO 3 COOPERAZIONE TERRITORIALE EUROPA - ONERI DIVERSI	13088	(RIF. 12588)-STRATEGIA MAGROREGIONALE- EUROREGIONE ADRIATICO-IONICA. ALTRI BENI E MATERIALI DI CONSUMO N.A.C.	8.000,00		-	8.000,00		8.000,00
1836	PROGRAMMA IPA - ADRIATICO. PROGETTO STRATEGICO EA SEA WAY.	13097	(RIF. 12309) PROGRAMMA IPA - ADRIATICO. PROGETTO STRATEGICO EA SEA WAY. - ALTRI BENI E MATERIALI DI CONSUMO N.A.C.	3.758,69		-	3.758,69		3.758,69
2281	FONDI STATO RELATIVI AI FONDI STRUTTURALI PROGRAMMAZIONE 2007/2013, FSE ANNI 2011 2012 2013	13101	FONDI STRUTTURALI PROGRAMMAZIONE 2007/2013 FSE FONDI CEE E STATO. ONERI 2011-2013	86.334,20		-	86.334,20		86.334,20
1797	FONDI PER PSR 2014/2020 MISURA ASSISTENZA TECNICA ANTICIPAZIONI BEBECIARIO AUTORITA' DI GESTIONE- RIMBORSI PER SPESA CORRENTE	13102	(RIF. 12528) PSR 2014/2020 MISURA ASSISTENZA TECNICA-ANTICIPAZIONI BENEFICIARIO AUTORITA' DI GESTIONE-ALTRI SERVIZI	176,30		176,30	0,00		0,00
2060	RISORSE DEL CIPE N.62 DEL 03.08.2011, QUOTA DANNI ALLUVIONALI - EVENTI ATMOSFERICI.	13108	(RIF. 12559) RISORSE DELIBERA CIPE N.62/2011. QUOTA DANNI ALLUVIONALI/EVENTI ATMOSFERICI-CONTRIBUTI AGLI INVESTIMENTI A PROVINCE	3.372.529,86		-	3.372.529,86		3.372.529,86
2060	RISORSE DEL CIPE N.62 DEL 03.08.2011, QUOTA DANNI ALLUVIONALI - EVENTI ATMOSFERICI.	13109	(RIF. 12559) RISORSE DELIBERA CIPE N.62/2011. QUOTA DANNI ALLUVIONALI/EVENTI ATMOSFERICI-CONTRIBUTI AGLI INVESTIM. A CONSORZI DI ENTI LOCALI	907.549,12		-	907.549,12		907.549,12
1819/1820	PROGRAMMI DI COOPERAZIONE TRANFRONTALIERA IPA ADRIATICO PROGETTO ADRISTORICAL LANDS - CONTRIBUTI AGLI INVESTIM DA REGIONI E PROVINCE AUTONOM e PROGRAMMI DI COOPERAZIONE TRANFRONTALIERA IPA ADRIATICO PROGETTO ADRISTORICAL LANDS - CONTRIBUTI AGLI INVESTIM DAL RESTO DEL MONDO	13110	(RIF. 12501) PROGRAMMI DI COOPERAZIONE TRANFRONTALIERA IPA ADRIATICO PROGETTO ADRISTORICAL LANDS - VOCI STIPENDIALI CORRISPONTE AL PERSONALE	12.000,00		-	12.000,00		12.000,00

2165	Por 2000/2006 Fesr	13111	(RIF. 12480) POR MOLISE 2000/2006 INTERVENTI CEE SUI FONDI FERS	53.755,02		-	53.755,02		53.755,02
2165	Por 2000/2006 Fesr	13112	(RIF. 12480) POR MOLISE 2000/2006 INTERVENTI CEE SUI FONDI FERS - CONTRIBUTI AGLI INVESTIMENTI A ISTITUZIONI SOCIALI PRIVATE	2.449,71		-	2.449,71		2.449,71
2165	Por 2000/2006 Fesr	13115	(RIF. 12480) POR MOLISE 2000/2006 INTERVENTI CEE SUI FONDI FERS	97.576,89		-	97.576,89		97.576,89
7541	PAR MOLISE - FONDO SVILUPPO E COESIONE 2007/2013	13117	PAR MOLISE - FONDO SVILUPPO E COESIONE 2007/2013. - SVILUPPO ECONOMICO E COMPETITIVITA'-CONTRIBUTI A PROVINCE	312.765,94		-	312.765,94		312.765,94
7541	PAR MOLISE - FONDO SVILUPPO E COESIONE 2007/2013	13118	PAR MOLISE - FONDO SVILUPPO E COESIONE 2007/2013. - SVILUPPO ECONOMICO E COMPETITIVITA'-CONTRIBUTI A ALTRE IMPRESE	150.000,00		-	150.000,00		150.000,00
7541	PAR MOLISE - FONDO SVILUPPO E COESIONE 2007/2013	13119	PAR MOLISE - FONDO SVILUPPO E COESIONE 2007/2013. - SVILUPPO ECONOMICO E COMPETITIVITA'	40.000,00		-	40.000,00		40.000,00
7541	PAR MOLISE - FONDO SVILUPPO E COESIONE 2007/2013	13120	PAR MOLISE - FONDO SVILUPPO E COESIONE 2007/2013. - SVILUPPO ECONOMICO E COMPETITIVITA'-CONTRIBUTI AGLI INVESTIMENTI A ALTRE IMPRESE	256.800,00		-	256.800,00		256.800,00
7541	PAR MOLISE - FONDO SVILUPPO E COESIONE 2007/2013	13121	PAR MOLISE - FONDO SVILUPPO E COESIONE 2007/2013. - SVILUPPO ECONOMICO E COMPETITIVITA'-CONTRIBUTI AGLI INVESTIMENTI A AUTORITA' AMMINISTRAT	22.000,00		-	22.000,00		22.000,00
7541	PAR MOLISE - FONDO SVILUPPO E COESIONE 2007/2013	13122	PAR MOLISE - FONDO SVILUPPO E COESIONE 2007/2013. - SVILUPPO ECONOMICO E COMPETITIVITA'- CONTRIBUTI A ALTRE IMPRESE	77.530,00		-	77.530,00		77.530,00
7541	PAR MOLISE - FONDO SVILUPPO E COESIONE 2007/2013	13123	PAR MOLISE - FONDO SVILUPPO E COESIONE 2007/2013. - SVILUPPO ECONOMICO E COMPETITIVITA'- CONTRIBUTI A ALTRE IMPRESE	527.927,00		-	527.927,00		527.927,00
7541	PAR MOLISE - FONDO SVILUPPO E COESIONE 2007/2013	13124	PAR MOLISE - FONDO SVILUPPO E COESIONE 2007/2013. - SVILUPPO ECONOMICO E COMPETITIVITA'-CONTRIBUTI A ALTRE IMPRESE	2.000.000,00		-	2.000.000,00		2.000.000,00
7393	ASSEGNAZIONI STATALI PER MISURE AGGIUNTIVE STABILIZZAZIONE, POLITICA ATTIVA DEL LAVORO E SOSTEGNO SITUAZIONI DI DIFFICOLTA'	13130	ONERI STATO MISURE AGGIUNTIVE DI STABILIZZAZIONE POLITICA ATTIVA DEL LAVORO PER GIOVANI	4.000,00		-	4.000,00		4.000,00
327/328	PROGETTO SIE- PROGRAMMA INTERREG EUROPE- TRASFERIMENTI CORRENTI DALLO STATO e PROGETTO SIE- PROGRAMMA INTERREG EUROPE- TRASFERIMENTI CORRENTI DALL'UNIONE EUROPEA	13131	PROGETTO SIE- PROGRAMMA INTERREG EUROPE- REDDITI DA LAVORO DIPENDENTI	14.000,00		-	14.000,00		14.000,00
327/328	PROGETTO SIE- PROGRAMMA INTERREG EUROPE- TRASFERIMENTI CORRENTI DALLO STATO e PROGETTO SIE- PROGRAMMA INTERREG EUROPE- TRASFERIMENTI CORRENTI DALL'UNIONE EUROPEA	13132	PROGETTO SIE- PROGRAMMA INTERREG EUROPE- IRAP	5.100,00		-	5.100,00		5.100,00
327/328	PROGETTO SIE- PROGRAMMA INTERREG EUROPE- TRASFERIMENTI CORRENTI DALLO STATO e PROGETTO SIE- PROGRAMMA INTERREG EUROPE- TRASFERIMENTI CORRENTI DALL'UNIONE EUROPEA	13133	PROGETTO SIE- PROGRAMMA INTERREG EUROPE- ALTRI BENI E SERVIZI	8.053,92		-	8.053,92		8.053,92
327/328	PROGETTO SIE- PROGRAMMA INTERREG EUROPE- TRASFERIMENTI CORRENTI DALLO STATO e PROGETTO SIE- PROGRAMMA INTERREG EUROPE- TRASFERIMENTI CORRENTI DALL'UNIONE EUROPEA	13134	PROGETTO SIE- PROGRAMMA INTERREG EUROPE- ORGANIZZAZIONE CONVEGNI e MANIFESTAZIONI	6.500,00		-	6.500,00		6.500,00
327/328	PROGETTO SIE- PROGRAMMA INTERREG EUROPE- TRASFERIMENTI CORRENTI DALLO STATO e PROGETTO SIE- PROGRAMMA INTERREG EUROPE- TRASFERIMENTI CORRENTI DALL'UNIONE EUROPEA	13135	PROGETTO SIE- PROGRAMMA INTERREG EUROPE-	22.500,00		-	22.500,00		22.500,00

327/328	PROGETTO SIE- PROGRAMMA INTERREG EUROPE- TRASFERIMENTI CORRENTI DALLO STATO e PROGETTO SIE- PROGRAMMA INTERREG EUROPE- TRASFERIMENTI CORRENTI DALL'UNIONE EUROPEA	13136	PROGETTO SIE- PROGRAMMA INTERREG EUROPE- COLLABORAZIONE COORDINATA E A PROGETTO	62.000,00		-	62.000,00		62.000,00
327/328	PROGETTO SIE- PROGRAMMA INTERREG EUROPE- TRASFERIMENTI CORRENTI DALLO STATO e PROGETTO SIE- PROGRAMMA INTERREG EUROPE- TRASFERIMENTI CORRENTI DALL'UNIONE EUROPEA	13137	PROGETTO SIE- PROGRAMMA INTERREG EUROPE- CONTRIBUTI OBBLIGATORI PER IL PERSONALE	12.700,00		-	12.700,00		12.700,00
327/328	PROGETTO SIE- PROGRAMMA INTERREG EUROPE- TRASFERIMENTI CORRENTI DALLO STATO e PROGETTO SIE- PROGRAMMA INTERREG EUROPE- TRASFERIMENTI CORRENTI DALL'UNIONE EUROPEA	13138	PROGETTO SIE- PROGRAMMA INTERREG EUROPE- INDENNITA DI MISSIONE E TRASFERTA	27.651,97		-	27.651,97		27.651,97
327/328	PROGETTO SIE- PROGRAMMA INTERREG EUROPE- TRASFERIMENTI CORRENTI DALLO STATO e PROGETTO SIE- PROGRAMMA INTERREG EUROPE- TRASFERIMENTI CORRENTI DALL'UNIONE EUROPEA	13139	PROGETTO SIE- PROGRAMMA INTERREG EUROPE- ALTRI BENI E MATERIALI DI CONSUMO	2.500,00		-	2.500,00		2.500,00
7536	FONDI STATO PER INTERVENTI NELLE AREE SOTTOUTILIZZATE RIFINANZIAMENTO LEGGE 208/98. ANNUALITA' 2005 2008	13140	RISORSE FSC DELIBERA CIPE N.35/2005. QUOTA ORDINARIA D.5-SVILUPPO SOSTENIBILE E TUTELA DEL TERRITORIO E DELL'AMBIENTE.	94.000,00		-	94.000,00		94.000,00
7541	PAR MOLISE - FONDO SVILUPPO E COESIONE 2007/2013	13141	(RIF. 12565) PAR MOLISE-FONDO SVILUPPO E COESIONE 2007/2013-ISTRUZIONE E DIRITTO ALLO STUDIO - CONTRIBUTI AGLI INVESTIMENTI A AUTORITA' AMMIN	557.810,00		-	557.810,00		557.810,00
1861/1862	PROGETTO HERICOAST- PROGRAMMA INTERREG EUROPE	13142	PROGETTO HERICOAST- PROGRAMMA INTERREG EUROPE -INDENNITA' E ALTRI COMPENSI PERSONALE T.I	5.917,00		-	5.917,00		5.917,00
1861/1862	PROGETTO HERICOAST- PROGRAMMA INTERREG EUROPE	13143	PROGETTO HERICOAST- PROGRAMMA INTERREG EUROPE -IRAP	1.874,00		-	1.874,00		1.874,00
1861/1862	PROGETTO HERICOAST- PROGRAMMA INTERREG EUROPE	13144	PROGETTO HERICOAST- PROGRAMMA INTERREG EUROPE -ALTRI BENI E SERVIZI	2.804.000,00		-	2.804.000,00		2.804.000,00
1861/1862	PROGETTO HERICOAST- PROGRAMMA INTERREG EUROPE	13145	PROGETTO HERICOAST- PROGRAMMA INTERREG EUROPE -ORGANIZZAZIONE CONVEGNI E MANIFESTAZIONI	6.200,00		-	6.200,00		6.200,00
1861/1862	PROGETTO HERICOAST- PROGRAMMA INTERREG EUROPE	13146	PROGETTO HERICOAST- PROGRAMMA INTERREG EUROPE	7.505,00		-	7.505,00		7.505,00
1861/1862	PROGETTO HERICOAST- PROGRAMMA INTERREG EUROPE	13147	PROGETTO HERICOAST- PROGRAMMA INTERREG EUROPE -TRASFERIMENTI CORRENTI	22.002,00		-	22.002,00		22.002,00
1861/1862	PROGETTO HERICOAST- PROGRAMMA INTERREG EUROPE	13148	PROGETTO HERICOAST- PROGRAMMA INTERREG EUROPE -CONTRIBUTI OBBLIGATORI PER IL PERSONALE	6.207,00		-	6.207,00		6.207,00
1861/1862	PROGETTO HERICOAST- PROGRAMMA INTERREG EUROPE	13149	PROGETTO HERICOAST- PROGRAMMA INTERREG EUROPE -INDENNITA' DI MISSIONI E TRASFERTA	10.545,00		-	10.545,00		10.545,00
1861/1862	PROGETTO HERICOAST- PROGRAMMA INTERREG EUROPE	13150	PROGETTO HERICOAST- PROGRAMMA INTERREG EUROPE -ALTRI BENI E MATERIALI DI CONSUMO	1.350,00		-	1.350,00		1.350,00
1863/1864	PROGETTO ZEROCO2- PROGRAMMA INTERREG EUROPE e PROGETTO ZEROCO2 - PROGRAMMA INTERREG EUROPE - TRASFERIMENTI CORRENTI DALL'UNIONE EUROPEA	13151	PROGETTO ZEROCO2-PROGRAMMA INTERREG EUROPE- INDENNITA' E ALTRI COMPENSI PERSONALE T.J.	7.978,00		-	7.978,00		7.978,00
1863/1864	PROGETTO ZEROCO2- PROGRAMMA INTERREG EUROPE e PROGETTO ZEROCO2 - PROGRAMMA INTERREG EUROPE - TRASFERIMENTI CORRENTI DALL'UNIONE EUROPEA	13152	PROGETTO ZEROCO2-PROGRAMMA INTERREG EUROPE- IRAP	2.011,00		-	2.011,00		2.011,00
1863/1864	PROGETTO ZEROCO2- PROGRAMMA INTERREG EUROPE e PROGETTO ZEROCO2 - PROGRAMMA INTERREG EUROPE -	13153	PROGETTO ZEROCO2-PROGRAMMA INTERREG EUROPE- ALTRI SERVIZI	5.900,00		-	5.900,00		5.900,00

	TRASFERIMENTI CORRENTI DALL'UNIONE EUROPEA								
1863/1864	PROGETTO ZEROCO2-PROGRAMMA INTERREG EUROPE e PROGETTO ZEROCO2 - PROGRAMMA INTERREG EUROPE - TRASFERIMENTI CORRENTI DALL'UNIONE EUROPEA	13154	PROGETTO ZEROCO2-PROGRAMMA INTERREG EUROPE-ORGANIZZAZIONE CONVEGNI E MANIFESTAZIONI	5.000,00		-	5.000,00		5.000,00
1863/1864	PROGETTO ZEROCO2-PROGRAMMA INTERREG EUROPE e PROGETTO ZEROCO2 - PROGRAMMA INTERREG EUROPE - TRASFERIMENTI CORRENTI DALL'UNIONE EUROPEA	13155	PROGETTO ZEROCO2-PROGRAMMA INTERREG EUROPE- COLLABORAZIONE COORDINATA E A PROGETTO	26.918,00		-	26.918,00		26.918,00
1863/1864	PROGETTO ZEROCO2-PROGRAMMA INTERREG EUROPE e PROGETTO ZEROCO2 - PROGRAMMA INTERREG EUROPE - TRASFERIMENTI CORRENTI DALL'UNIONE EUROPEA	13156	PROGETTO ZEROCO2-PROGRAMMA INTERREG EUROPE- CONTRIBUTI OBBLIGATORI PER IL PERSONALE	7.093,00		-	7.093,00		7.093,00
1863/1864	PROGETTO ZEROCO2-PROGRAMMA INTERREG EUROPE e PROGETTO ZEROCO2 - PROGRAMMA INTERREG EUROPE - TRASFERIMENTI CORRENTI DALL'UNIONE EUROPEA	13157	PROGETTO ZEROCO2-PROGRAMMA INTERREG EUROPE- INDENNITA' DI MISSIONE E TRASFERTA	6.880,00		-	6.880,00		6.880,00
1863/1864	PROGETTO ZEROCO2-PROGRAMMA INTERREG EUROPE e PROGETTO ZEROCO2 - PROGRAMMA INTERREG EUROPE - TRASFERIMENTI CORRENTI DALL'UNIONE EUROPEA	13158	PROGETTO ZEROCO2-PROGRAMMA INTERREG EUROPE- ALTRI BENI E MATERIALI DI CONSUMO	850,00		-	850,00		850,00
1863/1864	PROGETTO ZEROCO2-PROGRAMMA INTERREG EUROPE e PROGETTO ZEROCO2 - PROGRAMMA INTERREG EUROPE - TRASFERIMENTI CORRENTI DALL'UNIONE EUROPEA	13159	PROGETTO ZEROCO2- PROGRAMMA INTERREG EUROPE - ACQUISIZIONE SERVIZI DA TERZI	3.970,00		-	3.970,00		3.970,00
1865/1866	PROGETTO IMPACT-PROGRAMMA INTERREG EUROPE-TRASFERIMENTI CORRENTI DA AMMINISTRAZIONI CENTRALI e PROGETTO IMPACT-PROGRAMMA INTERREG EUROPE-TRASFERIMENTI CORRENTI DALL'UNIONE EUROPEA	13160	PROGETTO IMPACT-PROGRAMMA INTERREG EUROPE- INDENNITA' E ALTRI COMPENSI PERSONALE T.I.	6.505,00		-	6.505,00		6.505,00
1865/1866	PROGETTO IMPACT-PROGRAMMA INTERREG EUROPE-TRASFERIMENTI CORRENTI DA AMMINISTRAZIONI CENTRALI e PROGETTO IMPACT-PROGRAMMA INTERREG EUROPE-TRASFERIMENTI CORRENTI DALL'UNIONE EUROPEA	13161	PROGETTO IMPACT-PROGRAMMA INTERREG EUROPE- IRAP	4.200,00		-	4.200,00		4.200,00
1865/1866	PROGETTO IMPACT-PROGRAMMA INTERREG EUROPE-TRASFERIMENTI CORRENTI DA AMMINISTRAZIONI CENTRALI e PROGETTO IMPACT-PROGRAMMA INTERREG EUROPE-TRASFERIMENTI CORRENTI DALL'UNIONE EUROPEA	13162	PROGETTO IMPACT-PROGRAMMA INTERREG EUROPE- ALTRI SERVIZI	8.750,00		-	8.750,00		8.750,00
1865/1866	PROGETTO IMPACT-PROGRAMMA INTERREG EUROPE-TRASFERIMENTI CORRENTI DA AMMINISTRAZIONI CENTRALI e PROGETTO IMPACT-PROGRAMMA INTERREG EUROPE-TRASFERIMENTI CORRENTI DALL'UNIONE EUROPEA	13163	PROGETTO IMPACT-PROGRAMMA INTERREG EUROPE- ORGANIZZAZIONE CONVEGNI E MANIFESTAZIONI	8.500,00		-	8.500,00		8.500,00
1865/1866	PROGETTO IMPACT-PROGRAMMA INTERREG EUROPE-TRASFERIMENTI CORRENTI DA AMMINISTRAZIONI CENTRALI e PROGETTO IMPACT-PROGRAMMA INTERREG EUROPE-TRASFERIMENTI CORRENTI DALL'UNIONE EUROPEA	13164	PROGETTO IMPACT-PROGRAMMA INTERREG EUROPE- COLLABORAZIONE COORDINATA E A PROGETTO	44.000,00		-	44.000,00		44.000,00
1865/1866	PROGETTO IMPACT-PROGRAMMA INTERREG EUROPE-TRASFERIMENTI CORRENTI DA AMMINISTRAZIONI CENTRALI e PROGETTO IMPACT-PROGRAMMA INTERREG EUROPE-TRASFERIMENTI CORRENTI DALL'UNIONE EUROPEA	13165	PROGETTO IMPACT-PROGRAMMA INTERREG EUROPE- CONTRIBUTI OBBLIGATORI PER IL PERSONALE	6.295,00		-	6.295,00		6.295,00
1865/1866	PROGETTO IMPACT-PROGRAMMA INTERREG EUROPE-TRASFERIMENTI CORRENTI DA AMMINISTRAZIONI CENTRALI e PROGETTO IMPACT-PROGRAMMA INTERREG EUROPE-TRASFERIMENTI	13166	PROGETTO IMPACT-PROGRAMMA INTERREG EUROPE- INDENNITA' DI MISSIONE E TRASFERTA	16.000,00		-	16.000,00		16.000,00

	CORRENTI DALL'UNIONE EUROPEA								
1865/1866	PROGETTO IMPACT-PROGRAMMA INTERREG EUROPE-TRASFERIMENTI CORRENTI DA AMMINISTRAZIONI CENTRALI e PROGETTO IMPACT-PROGRAMMA INTERREG EUROPE-TRASFERIMENTI CORRENTI DALL'UNIONE EUROPEA	13167	PROGETTO IMPACT-PROGRAMMA INTERREG EUROPE-ALTRI BENI E MATERIALI DI CONSUMO	2.750,00		-	2.750,00		2.750,00
1865/1866	PROGETTO IMPACT-PROGRAMMA INTERREG EUROPE-TRASFERIMENTI CORRENTI DA AMMINISTRAZIONI CENTRALI e PROGETTO IMPACT-PROGRAMMA INTERREG EUROPE-TRASFERIMENTI CORRENTI DALL'UNIONE EUROPEA	13168	PROGETTO IMPACT -PROGRAMMA INTERREG EUROPE-ALTRI SERVIZI	14.500,00		-	14.500,00		14.500,00
7513	FONDI STATO PER INTERVENTI NELLE AREE SOTTOUTILIZZATE	13185	DELIBERE CIPE FSC 2000/2006 - CONTRIBUTI AD AZIENDE SANITARIE LOCALI	483.510,17		-	483.510,17		483.510,17
2291	FONDI PER PSR 2014/2020 MISURA ASSISTENZA TECNICA-ANTICIPAZIONI BENEFICIARIO AUTORITA' DI GESTIONE	13186	(RIF. 12528) PSR 2014/2020 MISURA ASSISTENZA TECNICA-ANTICIPAZIONI BENEFICIARIO AUTORITA' DI GESTIONE - HARDWARE	50.000,00		-	50.000,00		50.000,00
7513	FONDI STATO PER INTERVENTI NELLE AREE SOTTOUTILIZZATE	13190	DELIBERE CIPE FSC 2000/2006 - CONTRIBUTI A COMUNI	73.789,55		-	73.789,55		73.789,55
		13200	SPESE PER CONTRIBUTI A PROGETTI DI RILEVANZA SOCIALE ED ISTITUZIONALE	54.949,18		54.949,18	-	-	-
7513	FONDI STATO PER INTERVENTI NELLE AREE SOTTOUTILIZZATE	13205	RISORSE FSC DELIBERE CIPE N. 142/99, N. 84/00, N.138/00 E N. 36/02. AREE DEPRESSE- ISTITUZIONE E DIRITTO ALLO STUDIO CONTRIBUTI AGLI A ALTRE	27.710,59		-	27.710,59		27.710,59
2053	RISORSE STATALI PER IL FINANZIAMENTO DI INTERVENTI CONNESSI AGLI EVENTI SISMICI 2002	13215	RISORSE FSC DELIBERA CIPE N. 2072004 QUOTA STRAORDINARIA C.1- TUTELA E VALORIZZAZIONE DEI BENI E ATTIVITA' CULTURALI- CONTRIBUTI A ISTITUZIONI	87.322,81		-	87.322,81		87.322,81
3070	PROGRAMMA REGIONALE DELLE RISORSE ASSEGNATE DAL DPCM 7 AGOSTO 2015 RECANTE RIPARTO DI UNA QUOTA DEL FONDO DI CUI ALL'ART. 1, COMMA 131,	13235	PROGRAMMA REGIONALE DELLE RISORSE ASSEGNATE DAL DPCM 7 AGOSTO 2015 RECANTE RIPARTO DI UNA QUOTA DEL FONDO DI CUI ALL'ART. 1, COMMA 131,	150.000,00		-	150.000,00		150.000,00
3070	PROGRAMMA REGIONALE DELLE RISORSE ASSEGNATE DAL DPCM 7 AGOSTO 2015 RECANTE RIPARTO DI UNA QUOTA DEL FONDO DI CUI ALL'ART. 1, COMMA 131,	13240	ASSEGNATE DAL DPCM 7 AGOSTO 2015 RECANTE RIPARTO DI UNA QUOTA DEL FONDO DI CUI ALL'ART. 1, COMMA 131,	563.650,00	563.650,00	-	-		-
2183 e 2282	FONDI CEE RELATIVI AI FONDI STRUTTURALI. PROGRAMMAZIONE 2007/2013 FESR e FONDI STATO RELATIVI AI FONDI STRUTTURALI PROGRAMMAZIONE 2007/2003, FESR	13250	(RIF. 12527) ONERI ASSICURATIVI PER PROGETTO "VADO E TORNIO"	20.000,00		-	20.000,00		20.000,00
	Cof. Naz	13255	(RIF.13025) FONDI STRUTTURALI PROGRAMMAZIONE 2014/2020 - F.S.E COFINANZIAMENTO REGIONALE- CONTRIBUTI AGLI INVESTIMENTI A PROVINCE	158.400,00		158.400,00	-	-	
		13260	EVENTO SISMICO DEL 24 AGOSTO 2016 CHE HA INTERESSATO I TERRITORI DELLE REGIONI ABRUZZO, LAZIO, MARCHE E UMBRIA: PAGAMENTO COMPETENZE	5.000,00		5.000,00	-	-	-
		13270	EVENTO SISMICO DEL 24 AGOSTO 2016 CHE HA INTERESSATO I TERRITORI DELLE REGIONI ABRUZZO, LAZIO, MARCHE E UMBRIA: PAGAMENTO COMPETENZE	1.300,00		1.300,00	-	-	-
		13280	EVENTO SISMICO DEL 24 AGOSTO 2016 CHE HA INTERESSATO I TERRITORI DELLE REGIONI ABRUZZO, LAZIO, MARCHE E UMBRIA: PAGAMENTO COMPETENZE	500,00		500,00	-	-	-
		13290	EVENTO SISMICO DEL 24 AGOSTO 2016 CHE HA INTERESSATO I TERRITORI DELLE REGIONI ABRUZZO, LAZIO, MARCHE E UMBRIA: PAGAMENTO COMPETENZE	11.204,00		11.204,00	-	-	-

		13300	EVENTO SISMICO DEL 24 AGOSTO 2016 CHE HA INTERESSATO I TERRITORI DELLE REGIONI ABRUZZO, LAZIO, MARCHE E UMBRIA: PAGAMENTO COMPETENZE	90.000,00		90.000,00	-	-	-
2183 e 2282	FONDI CEE RELATIVI AI FONDI STRUTTURALI. PROGRAMMAZIONE 2007/2013 FESR e FONDI STATO RELATIVI AI FONDI STRUTTURALI PROGRAMMAZIONE 2007/2003, FESR	13320	(RIF. 12782)RISORSE REINVENIENTI DALLA RENDICONTAZIONE DELLE OPERAZIONI RETROSPETTIVE ALL'INTERNO DEL POR FESR 2007/2013- ATTIVITA' CULTURAL	14.000,00		14.000,00	-		-
2183 e 2282	FONDI CEE RELATIVI AI FONDI STRUTTURALI. PROGRAMMAZIONE 2007/2013 FESR e FONDI STATO RELATIVI AI FONDI STRUTTURALI PROGRAMMAZIONE 2007/2003, FESR	13321	(RIF. 12782)RISORSE RINVENIENTI DALLA RENDICONTAZIONE DELLE OPERAZIONI RETROSPETTIVE DEL POR FESR 2007/2013- ATTIVITA' CULTURALI, ORGANISMI I	3.000,00		3.000,00	-		-
2183 e 2282	FONDI CEE RELATIVI AI FONDI STRUTTURALI. PROGRAMMAZIONE 2007/2013 FESR e FONDI STATO RELATIVI AI FONDI STRUTTURALI PROGRAMMAZIONE 2007/2003, FESR	13322	(RIF. 12782)RENDICONTAZIONE DELLE OPERAZIONI RETROSPETTIVE DEL POR FESR 2007/2013- AMBIENTE AMMINISTRAZIONI LOCALI	5.153.071,48		-	5.153.071,48		5.153.071,48
2183 e 2282	FONDI CEE RELATIVI AI FONDI STRUTTURALI. PROGRAMMAZIONE 2007/2013 FESR e FONDI STATO RELATIVI AI FONDI STRUTTURALI PROGRAMMAZIONE 2007/2003, FESR	13323	(RIF. 12782)RENDICONTAZIONE DELLE OPERAZIONI RETROSPETTIVE DEL POR FESR 2007/2013- FORMAZIONE, ALTRE IMPRESE	495.121,43		495.121,43			-
2183 e 2282	FONDI CEE RELATIVI AI FONDI STRUTTURALI. PROGRAMMAZIONE 2007/2013 FESR e FONDI STATO RELATIVI AI FONDI STRUTTURALI PROGRAMMAZIONE 2007/2003, FESR	13324	(RIF. 12782)RENDICONTAZIONE DELLE OPERAZIONI RETROSPETTIVE DEL POR FESR 2007/2013- LAVORO, ALTRE IMPRESE	1.383.785,50		1.383.785,50			-
2165	Por 2000/2006 Fesr	13325	(RIF 12480)RISORSE LIBERATE DALLA RENDICONTAZIONE DEI PROGETTI COERENTI NEL POR MOLISE 2000-06- SERVIZI ISTITUZIONALI E GENERALI- ALTRI	202.000,00		-	202.000,00		202.000,00
2165	Por 2000/2006 Fesr	13326	(RIF 12485)RENDICONTAZIONE DEI PROGETTI COERENTI NEL POR MOLISE 2000-06- SERVIZI ISTITUZIONALI E GENERALI- COLLABORAZIONI	6.000,00		-	6.000,00		6.000,00
2165	Por 2000/2006 Fesr	13327	(RIF 1285) RENDICONTAZIONE DEI PROGETTI COERENTI NEL POR MOLISE 2000-06- SERVIZI ISTITUZIONALI E GENERALI- ALTRI CONTRIBUTI SOCIALI	409.034,23	2.080,02	-	406.954,21		406.954,21
2165	Por 2000/2006 Fesr	13328	(RIF 1285) RENDICONTAZIONE DEI PROGETTI COERENTI NEL POR MOLISE 2000-06- SERVIZI ISTITUZIONALI E GENERALI- IRAP	88.166,38	816,30	-	87.350,08		87.350,08
12972	ENTRATE IN CONTO CAPITALE DOVUTE A RIMBORSI, RECUPERI E RESTITUZIONI DI SOMME NON DOVUTE O INCASSATE IN ECCESSO DA IMPRESE	13329	(RIF 1280) RENDICONTAZIONE DEI PROGETTI COERENTI NEL POR MOLISE 2000-06- SERVIZI ISTITUZIONALI E GENERALI- INCARICHI	25.337,82	25.337,82	-	-		-
2517	FONDI CEE RELATIVI AI FONDI STRUTTURALI PROGRAMMAZIONE 2014/2020 - F.E.S.R.	13332	(RIF 12794)FONDI STRUTTURALI PROGRAMMAZIONE 2014/2020 - F.E.S.R. FINANZIAMENTO CEE- SERVIZI ISTITUZIONALI E GENERALI- COLLABORAZI	96.043,03		-	96.043,03		96.043,03
2517	FONDI CEE RELATIVI AI FONDI STRUTTURALI PROGRAMMAZIONE 2014/2020 - F.E.S.R.	13333	(RIF 12794)FONDI STRUTTURALI PROGRAMMAZIONE 2014/2020 - F.E.S.R. FINANZIAMENTO CEE- SERVIZI ISTITUZIONALI E GENERALI- ALTRI CONTRIBUTI SOCIA	19.783,02		-	19.783,02		19.783,02
2517	FONDI CEE RELATIVI AI FONDI STRUTTURALI PROGRAMMAZIONE 2014/2020 - F.E.S.R.	13334	(RIF 12794)FONDI STRUTTURALI PROGRAMMAZIONE 2014/2020 - F.E.S.R. FINANZIAMENTO CEE- SERVIZI ISTITUZIONALI E GENERALI- IRAP	8.166,86		-	8.166,86		8.166,86
2517	FONDI CEE RELATIVI AI FONDI STRUTTURALI PROGRAMMAZIONE 2014/2020 - F.E.S.R.	13335	(RIF 12794)FONDI STRUTTURALI PROGRAMMAZIONE 2014/2020 - F.E.S.R. FINANZIAMENTO CEE- SERVIZI ISTITUZIONALI E GENERALI- CONSULENZE	60.000,00		-	60.000,00		60.000,00
2517	FONDI CEE RELATIVI AI FONDI STRUTTURALI PROGRAMMAZIONE 2014/2020 - F.E.S.R.	13336	(RIF 12794)FONDI STRUTTURALI PROGRAMMAZIONE 2014/2020 - F.E.S.R. FINANZIAMENTO CEE- SERVIZI ISTITUZIONALI E GENERALI- PUBBLICAZIONI	10.000,00		-	10.000,00		10.000,00
2517	FONDI CEE RELATIVI AI FONDI STRUTTURALI PROGRAMMAZIONE 2014/2020 - F.E.S.R.	13337	(RIF 12794)FONDI STRUTTURALI PROGRAMMAZIONE 2014/2020 - F.E.S.R. FINANZIAMENTO CEE- SERVIZI ISTITUZIONALI E GENERALI- CARTA,	10.000,00		-	10.000,00		10.000,00
2517	FONDI CEE RELATIVI AI FONDI STRUTTURALI PROGRAMMAZIONE 2014/2020 - F.E.S.R.	13338	(RIF 12794)FONDI STRUTTURALI PROGRAMMAZIONE FINANZIAMENTO CEE- SERVIZI ISTITUZIONALI E GENERALI- BENI PER ATTIVITA'	10.000,00		-	10.000,00		10.000,00
2517	FONDI CEE RELATIVI AI FONDI STRUTTURALI PROGRAMMAZIONE 2014/2020 - F.E.S.R.	13339	(RIF 12794)FONDI STRUTTURALI PROGRAMMAZIONE 2014/2020 - F.E.S.R. FINANZIAMENTO CEE- SERVIZI ISTITUZIONALI E GENERALI- PUBBLICITA'	10.000,00		-	10.000,00		10.000,00

2517	FONDI CEE RELATIVI AI FONDI STRUTTURALI PROGRAMMAZIONE 2014/2020 - F.E.S.R.	13340	(RIF 12794)FONDI STRUTTURALI PROGRAMMAZIONE 2014/2020 - F.E.S.R. FINANZIAMENTO CEE- SERVIZI ISTITUZIONALI E GENERALI-	9.002,50		-	9.002,50		9.002,50
2517	FONDI CEE RELATIVI AI FONDI STRUTTURALI PROGRAMMAZIONE 2014/2020 - F.E.S.R.	13341	(RIF 12794)FONDI STRUTTURALI PROGRAMMAZIONE 2014/2020 - F.E.S.R. FINANZIAMENTO CEE- SERVIZI ISTITUZIONALI E GENERALI- STRAORDINARIO PER IL	5.000,00		-	5.000,00		5.000,00
2517	FONDI CEE RELATIVI AI FONDI STRUTTURALI PROGRAMMAZIONE 2014/2020 - F.E.S.R.	13342	(RIF 12794)FONDI STRUTTURALI PROGRAMMAZIONE 2014/2020 - F.E.S.R. FINANZIAMENTO CEE- SERVIZI ISTITUZIONALI E GENERALI- INDENNITA'	5.000,00		-	5.000,00		5.000,00
2517	FONDI CEE RELATIVI AI FONDI STRUTTURALI PROGRAMMAZIONE 2014/2020 - F.E.S.R.	13343	(RIF 12794)FONDI STRUTTURALI PROGRAMMAZIONE 2014/2020 - F.E.S.R. FINANZIAMENTO CEE- SERVIZI ISTITUZIONALI E GENERALI- MATERIALE INFORMATICO	5.000,00		-	5.000,00		5.000,00
2515	FONDI CEE RELATIVI AI FONDI STRUTTURALI PROGRAMMAZIONE 2014/2020 - F.E.S.R.	13344	(RIF 12794)FONDI STRUTTURALI PROGRAMMAZIONE 2014/2020-F.E.S.R. FINANZIAMENTO CEE- TUTELA DELLA SALUTE	400.000,00		-	400.000,00		400.000,00
2506	FONDI STATO RELATIVI AI FONDI STRUTTURALI PROGRAMMAZIONE 2014/2020 - F.E.S.R.- ENTRATE CORRENTI	13345	(RIF 12801)FONDI STRUTTURALI PROGRAMMAZIONE 2014/2020- F.E.S.R. COFINANZIAMENTO STATO- SERVIZI ISTITUZIONALI E GENERALI- COLLABORAZIONI	67.230,12		-	67.230,12		67.230,12
2506	FONDI STATO RELATIVI AI FONDI STRUTTURALI PROGRAMMAZIONE 2014/2020 - F.E.S.R.- ENTRATE CORRENTI	13346	(RIF 12801)FONDI STRUTTURALI PROGRAMMAZIONE 2014/2020- F.E.S.R. COFINANZIAMENTO STATO- SERVIZI ISTITUZIONALI E GENERALI-ALTRI	13.848,12		-	13.848,12		13.848,12
2506	FONDI STATO RELATIVI AI FONDI STRUTTURALI PROGRAMMAZIONE 2014/2020 - F.E.S.R.- ENTRATE CORRENTI	13347	(RIF 12801)FONDI STRUTTURALI PROGRAMMAZIONE 2014/2020- F.E.S.R. COFINANZIAMENTO STATO- SERVIZI ISTITUZIONALI E GENERALI-IRAP	5.716,80		-	5.716,80		5.716,80
2506	FONDI STATO RELATIVI AI FONDI STRUTTURALI PROGRAMMAZIONE 2014/2020 - F.E.S.R.- ENTRATE CORRENTI	13348	(RIF 12801)FONDI STRUTTURALI PROGRAMMAZIONE 2014/2020- F.E.S.R. COFINANZIAMENTO STATO- SERVIZI ISTITUZIONALI E GENERALI- CONSULENZE	5.716,80		-	5.716,80		5.716,80
2506	FONDI STATO RELATIVI AI FONDI STRUTTURALI PROGRAMMAZIONE 2014/2020 - F.E.S.R.- ENTRATE CORRENTI	13349	(RIF 12801)FONDI STRUTTURALI PROGRAMMAZIONE 2014/2020- F.E.S.R. COFINANZIAMENTO STATO- SERVIZI ISTITUZIONALI E GENERALI-PUBBLICAZIONI	7.000,00		-	7.000,00		7.000,00
2506	FONDI STATO RELATIVI AI FONDI STRUTTURALI PROGRAMMAZIONE 2014/2020 - F.E.S.R.- ENTRATE CORRENTI	13350	(RIF 12801)FONDI STRUTTURALI PROGRAMMAZIONE 2014/2020- F.E.S.R. COFINANZIAMENTO STATO- SERVIZI ISTITUZIONALI E GENERALI-CARTA,	7.000,00		-	7.000,00		7.000,00
2506	FONDI STATO RELATIVI AI FONDI STRUTTURALI PROGRAMMAZIONE 2014/2020 - F.E.S.R.- ENTRATE CORRENTI	13351	(RIF 12801)FONDI STRUTTURALI PROGRAMMAZIONE 2014/2020- F.E.S.R. COFINANZIAMENTO STATO- SERVIZI ISTITUZIONALI E GENERALI-BENI PER ATTIVITA'	7.000,00		-	7.000,00		7.000,00
2506	FONDI STATO RELATIVI AI FONDI STRUTTURALI PROGRAMMAZIONE 2014/2020 - F.E.S.R.- ENTRATE CORRENTI	13352	(RIF 12801)FONDI STRUTTURALI PROGRAMMAZIONE 2014/2020- F.E.S.R. COFINANZIAMENTO STATO- SERVIZI ISTITUZIONALI E GENERALI-PUBBLICITA'	7.000,00		-	7.000,00		7.000,00
2506	FONDI STATO RELATIVI AI FONDI STRUTTURALI PROGRAMMAZIONE 2014/2020 - F.E.S.R.- ENTRATE CORRENTI	13353	(RIF 12801)FONDI STRUTTURALI PROGRAMMAZIONE 2014/2020- F.E.S.R. COFINANZIAMENTO STATO- SERVIZI ISTITUZIONALI E GENERALI-ORGANIZZAZIONE	6.301,75		-	6.301,75		6.301,75
2506	FONDI STATO RELATIVI AI FONDI STRUTTURALI PROGRAMMAZIONE 2014/2020 - F.E.S.R.- ENTRATE CORRENTI	13354	(RIF 12801)FONDI STRUTTURALI PROGRAMMAZIONE 2014/2020- F.E.S.R. COFINANZIAMENTO STATO- SERVIZI ISTITUZIONALI E GENERALI-STRORDINARIO	3.500,00		-	3.500,00		3.500,00
2506	FONDI STATO RELATIVI AI FONDI STRUTTURALI PROGRAMMAZIONE 2014/2020 - F.E.S.R.- ENTRATE CORRENTI	13355	(RIF 12801)FONDI STRUTTURALI PROGRAMMAZIONE 2014/2020- F.E.S.R. COFINANZIAMENTO STATO- SERVIZI ISTITUZIONALI E GENERALI-INDENNITA'	3.500,00		-	3.500,00		3.500,00
2506	FONDI STATO RELATIVI AI FONDI STRUTTURALI PROGRAMMAZIONE 2014/2020 - F.E.S.R.- ENTRATE CORRENTI	13356	(RIF 12801)FONDI STRUTTURALI PROGRAMMAZIONE 2014/2020- F.E.S.R. COFINANZIAMENTO STATO- SERVIZI ISTITUZIONALI E GENERALI-MATERIALE INFORMATICO	3.500,00		-	3.500,00		3.500,00
2505	FONDI STATO RELATIVI AI FONDI STRUTTURALI PROGRAMMAZIONE 2014/2020 - F.E.S.R.	13357	FONDI STRUTTURALI PROGRAMMAZIONE 2014/2020- F.E.S.R. FINANZIAMENTO CEE-TUTELA DELLA SALUTE	221.935,90		-	221.935,90		221.935,90
9435	L.R. N. 18/2015 E D.G.R. N. 259/2016 - IMPIANTI TERMICI	13380	L.R. N. 18/2015 E D.G.R. N. 259/2016 - IMPIANTI TERMICI- TRASFERIMENTI CORRENTI A ALTRI ENTI E AGENZIE REGIONALI E SUB REGIONALI	12.500,00		-	12.500,00		12.500,00
2053	RISORSE STATALI PER IL FINANZIAMENTO DI INTERVENTI CONNESSI AGLI EVENTI SISMICI 2002	13390	RISORSE FSC 2000/2006- DELIBERE CIPE N. 17/2003 E N. 20/2004- POLITICHE DEL LAVORO- CONTRIBUTI AGLI INVESTIMENTI AD ALTRI ENTI E AGENZIE	971.521,99		-	971.521,99		971.521,99
		13710	INTERVENTI DI MANUTENZIONE IMPIANTI DI RISALITA LOCALITA' MONTE CAPRARO DI CAPRACOTTA IS- CONTRIBUTI AGLI INVESTIMENTI A COMUNI /LIBERO	70.000,00		-	70.000,00		70.000,00
		13735	INCARICHI LIBERO PROFESSIONALI DI STUDI, RICERCA E CONSULENZA - INDENNITA' DI MISSIONE E DI TRASFERITA	500,00		500,00	-	-	-

		14137	(RIF. 14130) INT COMUNITARI F.S.E. POR 2000/2006 (4,674 MLN EURO) E INT STATALI COFINANZIAMENTO PER 4,358 MLN EURO - CONTRIBUTI AGLI INVESTI	20.000,00		-	20.000,00		20.000,00
2215	TRASFERIMENTI STATALI PER ECCEZIONALI NEVicate MARZO 2015 - D.LGS. DEL 29.03.2004, N.102 E D.LGS. DEL 18.04.208 - D.M. N.14983 DEL 15.5.2015	14160	TRASFERIMENTI A IMPRESE PER ECCEZIONALI NEVicate MARZO 2015. D.LGS. DEL 29.3.04, N.102 E D.LGS. DEL 18.4.08, N.82 - D.M. N.14983 DEL 15.7.15	568.849,00		-	568.849,00		568.849,00
10056	ENTRATE PER RIMBORSO DA ENTI E PRIVATI DI QUOTE DI FSE NON UTILIZZATE	14212	ONERI FINANZIATI CON RISORSE RIVENIENTI DA RIMBORSI DI ENTI E PRIVATI DI QUOTE FSE NON UTILIZZATE	35.000,00		-	35.000,00		35.000,00
		14301	FONDO SPECIALE INCENTIVI DIMISSIONI VOLON DAL SERVIZIO. INCENTIVI FINANZIARI AD ENTI PER DIMISSIONI OPERATORI	300.000,00	300.000,00	-	-		-
307	PROVENTI DOVUTI DAGLI ENTI DI FORMAZIONE ACCREDITATI PER LE ATTIVITA' DI CONTROLLO, VIGILANZA, SVOLTO DALLA REGIONE MOLISE	14523	SPESE ATTUAZIONE ATTIVITA' DI RENDICONTO, CONTROLLO E VIGILANZA	146.548,00		-	146.548,00		146.548,00
10915	FONDI STATO FINANZIAMENTO DI INIZIATIVE DI CUI AD ART.68 C.1 LETT. B E C E C.3 L. N.144/99 E D.M. 4/05/2001	14650	FINANZIAMENTO DEI PERCORSI TRIENNALI DI DIRITTO DOVERE ALL'ISTRUZIONE E ALLA FORMAZIONE	118.930,00		-	118.930,00		118.930,00
10835	FONDI STATO REALIZZAZIONE CRITERI GENERALI PER SVILUPPO PRASSI DI FORMAZIONE CONTINUA E PER PROMOZIONE PIANI FORMATIVI. ANNI 2008/2009	14660	PROMOZ PIANI FORMATIVI, AZIENDALI ,SETTORIALI E TERRITORIALI. SVILUPPO FORMAZIONE CONTINUA	2.797.806,57		-	2.797.806,57		2.797.806,57
10835	FONDI STATO REALIZZAZIONE CRITERI GENERALI PER SVILUPPO PRASSI DI FORMAZIONE CONTINUA E PER PROMOZIONE PIANI FORMATIVI. ANNI 2008/2009	14670	ONERI REALIZZAZIONE CRITERI GENERALI PER SVILUPPO FORMAZIONE CONTINUA E PER PROMOZIONE PIANI FORMATIVI	107.671,10		-	107.671,10		107.671,10
		14671	ONERI PER ATTUAZIONE TIROCINI FORMATIVI	92.857,14		-	92.857,14		92.857,14
10922	FONDI STATO PER FINANZIAMENTO PROGETTI DI FORMAZIONE DI LAVORATORI OCCUPATI	14673	INT STATALI PER FINANZIAMENTO PROGETTI DI FORMAZIONE DI LAVORATORI OCCUPATI	625.835,46		-	625.835,46		625.835,46
7396	ASSEGNAZIONI STATALI PROGRAMMA WELFARE TO WORK - BONUS ASSUNZIONALI.D.M. DEL 29/12/2009.	14674	ONERI PROGRAMMA WELFARE TO WORK - BONUS ASSUNZIONALI.D.M. DEL 29/12/2009.	726.760,00		-	726.760,00		726.760,00
11426	MUTUO FINANZIAMENTO INTERVENTI PROGRAMMATI NEL BILANCIO 2011	15400	CONTRIBUTI CONSERVAZIONE,RESTAURO,VALORIZZAZIONE COSE E MOBILI DI PROPRIETA' NON STATALE CON VALORE ARTISTICO	38.000,00		-	38.000,00		38.000,00
		15505	ISTITUZIONE E GESTIONE DEGLI ECOMUSEI	52.464,95		-	52.464,95	52.464,95	-
		15900	CONTRIBUTI A ENTI PUBBLICI, ASSOCIAZIONI,COMITATI,ORGANISMI DI DIRITTO PUBBLICO O PRIVATO SENZA FINI DI LUCRO. PROMOZIONE CULTURALE.	105.800,00		105.800,00	-	-	-
		15901	(RIF. 15900) CONTRIBUTI A ENTI PUBBLICI, ASSOCIAZIONI,COMITATI,ORGANISMI DI DIRITTO PUBBLICO O PRIVATO SENZA FINI DI LUCRO,PROMOZIONE CULTUR	665,00		665,00	-	-	-
		15910	INTERVENTI TUTELA E VALORIZZAZIONE PATRIMONIO CULTURALE DELLE MINORANZE LINGUISTICHE DEL MOLISE	8.752,00		8.752,00	-	-	-
10920	FONDI STATALI TUTELA DI MINORANZE LINGUISTICHE STORICHE	15911	ONERI PER PROGETTI INERENTI LA TUTELA DELLE MINORANZE LINGUISTICHE STORICHE	30.764,00	30.764,00	-	-		-
3000	FONDI STATALI PER ATTUAZIONE DEL PROGETTO MOLISE LIVE I LUOGHI DELLO SPETTACOLO	16025	ACCORDO DI PROGRAMMA VALORIZZAZIONE PATRIMONIO CULTURALE, STORICO ED ARTISTICO DELLA REGIONE MOLISE	10.438,10		-	10.438,10		10.438,10
2108	FONDI STATALI PROGETTO "MOLISE TRA STORIA E PAESAGGIO" (S16026)	16026	FONDI STATALI: PROGETTO "MOLISE TRA STORIA E PAESAGGIO" (E2108)	50.062,08		-	50.062,08		50.062,08

		16030	INTERVENTI PER LE POLITICHE CULTURALI. CONTRIBUTO STRAORDINARIO ALLA PROVINCIA DI CAMPOBASSO DGR N.40/2015	40.000,00		40.000,00	-	-	-
		16500	ONERI PER IL FUNZIONAMENTO DEL PROVVEDITORATO E DELLA CENTRALE UNICA DI COMMITTENZA-ACQUISTO DI BENI E SERVIZI	180.711,38		180.711,38	-	-	-
		16510	CONTRIBUTI C/I A COMUNI PER COSTRUZIONE, AMPLIAMENTO E MIGLIORAMENTO IMPIANTI SPORTIVI	100.000,00		100.000,00	-	-	-
		16600	CONT.REG. A COMUNI SPESE GESTIONE IMP. SPORTIVI,ACQUISTO ATTREZZ,ASSOCIAZIONI,SODALIZI SPORTIVI REGOLARMENTE COSTITUITI-CONTRIBUTI AGLI INVES	89.706,05		-	89.706,05	89.706,05	-
		16615	ABBATTIMENTO DELLE BARRIERE ARCHITETTONICHE NEGLI IMPIANTI SPORTIVI-CONTRIBUTI AGLI INVESTIMENTI A PROVINCE	50.000,00		50.000,00	-	-	-
		16700	CONTRIBUTI A ENTI,ISTITUZIONI E SODALIZI PER MANIFESTAZIONI SPORTIVE DILETTANTISTICHE DI RILEVANTE INTERESSE	532,60		532,60	-	-	-
		16800	CONTR A ASSOCIAZIONI E SOCIETA' PER ATTIVITA' SPORTIVE,DILETTANTISTICHE.	160.675,33	160.000,00	675,33	-		-
		16820	CONTRIBUTI ASS. E ENTI SPORTIVI PER ORGANIZZAZIONE ATTIVITA' PROMOZIONALI IMPIEGO TEMPO LIBERO	63.730,18	48.264,56	15.465,62	-		-
		16850	CONTR A FEDERAZIONI E SOC. PER ORGANIZZAZIONE ATTIVITA' SPORTIVE DILETTANTISTICHE DI DIVERSAMENTE ABILI	54.481,63	12.520,70	41.960,93	-		-
		16854	(RIF. 16853) ONERI FINANZIAMENTO,PROGRAMMAZIONE E PIANIFICAZIONE. INTERVENTI SICUREZZA DI SPIAGGE LIBERE-TRASFERIMENTI CORRENTI A COMUNI	80.000,00		80.000,00	-	-	-
		16856	(RIF. 16853) ONERI STUDIO ELABORAZIONE VAS UNICA REGIONALE DEI PIANI SPIAGGIA COMUNALI	16.243,53		16.243,53	-	-	-
		17150	SPESE PER INTERVENTI A SOSTEGNO DI ORGANISMI SPORTIVI	11.829,70		11.829,70	-	-	-
		17715	PROGETTO DI AMMODERNAMENTO ED INTEGRAZIONE DELLA RETE RADIO DI PROTEZIONE CIVILE, INTEGRATO CON LA RETE RADIO 118 MOUSE EMERGENZA	602.402,90		602.402,90	-	-	-
12974	FINANZIAMENTI E CONTRIBUTI PER IL RIPRISTINO E AMMODERNAMENTO DELLA COLONNA MOBILE DI PROTEZIONE CIVILE.	17716	SPESE RELATIVE AL FUNZIONAMENTO E ALLA MANUTENZIONE ORDINARIA E STRAORDINARIA DELLA COLONNA MOBILE REGIONALE DELLA PROTEZIONE CIVILE	27.228,23		-	27.228,23		27.228,23
6418	ASSEGNAZIONI STATALI PER ATTUAZIONE PIANO NAZIONALE DI EDILIZIA ABITATIVA	18218	Assegnazioni statali per l'attuazione del Piano Nazionale di edilizia abitativa DPCM 16.7.2009- CONTRIBUTI AGLI INVESTIMENTI A COMUNI	616.282,40		-	616.282,40		616.282,40
7427	RISORSE DEL FONDO SPECIALE DI ROTAZIONE EX ART.5 L. N.179/1992 E QUOTA ANNO 2011.	18223	FONDO SPECIALE DI ROTAZIONE ACCORDO PROGRAMMA DEL 19/04/2001,CON IL MINIST.LL.PP.QUOTA 2005 E ANNI PREGRESSI	65.606,40		-	65.606,40		65.606,40
10016	RIMBORSO DA ENTI PER SOMME ASSEGNATE E NON USUFRUITE DI CONCESSIONI CONTRIBUTIVE REGIONALI	18228	ONERI ATTUAZIONE DELLA CONV 13/09/2001,ART.4 CON CASSA DEPOSITO E PRESTITI, EDILIZIA SOVVENZIONATA, FONDO GLOBALE REG-CONTRIBUTI AGLI INVEST	44.133,32		-	44.133,32		44.133,32
7418	PROVENTI DERIVANTI DA CANONI DI LOCAZIONE	18236	REINVESTIMENTO IN EDILIZIA RESIDENZIALE PUBBLICA CON APPOSITI PROGRAMMI DI RIORDINO EDILIZIA RESIDENZIALE PUBBLICA	494.851,68		-	494.851,68		494.851,68

6416	PROGRAMMA DI RECUPERO DI IMMOBILI DI ALLOGGI DI EDILIZIA RESIDENZIALE PUBBLICA AI SENSI DELLA L. 2305/2014 N.80	18237	PROGRAMMA DI RECUPERO DI IMMOBILI DI ALLOGGI DI EDILIZIA RESIDENZIALE PUBBLICA AI SENSI DELLA L. 2305/2014 N.80	1.434.999,26		-	1.434.999,26		1.434.999,26
7420	FONDO NAZIONALE PER IL SOSTEGNO ALL'ACCESSO DELLE ABITAZIONI IN LOCAZIONE	18250	SPESE FONDO NAZIONALE PER SOSTEGNO ALL'ACCESSO DELLE ABITAZIONI IN LOCAZIONE	784,75		-	784,75		784,75
6415	ASSEGNAZIONI STATALI PER COSTRUZIONE ALLOGGI IN FAVORE DI STUDENTI	18256	INT STATALI PER COSTRUZIONE DI ALLOGGI IN FAVORE DI STUDENTI	525.262,56		-	525.262,56		525.262,56
10016	RIMBORSO DA ENTI PER SOMME ASSEGNATE E NON USUFRUITE DI CONCESSIONI CONTRIBUTIVE REGIONALI	18258	ONERI DA CANONI DI LOCAZ. SU GESTIONE ALLOGGI E R.P. SOVVENZIONATE PER STUDENTI UNIV.E CANONI DI LOCAZ.	45.468,50		-	45.468,50		45.468,50
7415	ASSEGNAZIONI STATALI PROGRAMMA SPERIMENTALE DI EDILIZIA RESIDENZIALE " 20.000 ABITAZIONI IN AFFITTO"	18275	ONERI ATTUAZ. PROGRAM.SPERIMENTALE EDILIZIA RESIDENZ. "20.000 ABITAZIONI IN AFFITTO".	1.170.417,80		-	1.170.417,80		1.170.417,80
6980	ASSEGNAZIONI FONDI STATO CONCESSIONE DI CONTRIBUTI IN C/I EDILIZIA AGEVOLATA E CONVENZIONATA. ONERI ACCORDO DI PROGRAMMA	18401	ONERI PROGRAMMI ATTUATI E DA ATTIVARE - MUTUI ATTIVATI E DA ATTIVARE.. ACCORDO DI PROGRAMMA - ASSETTO DEL TERRITORIO ED EDILIZIA ABITATIVA	15.658.778,50		-	15.658.778,50		15.658.778,50
6980	ASSEGNAZIONI FONDI STATO CONCESSIONE DI CONTRIBUTI IN C/I EDILIZIA AGEVOLATA E CONVENZIONATA. ONERI ACCORDO DI PROGRAMMA	18402	(RIF. 18401)ONERI PROGRAMMI ATTUATI E DA ATTIVARE- MUTUI ATTIVATI E DA ATTIVARE. ACCORDO DI PROGRAMMA - ASSETTO DEL TERRITORIO ED EDILIZIA -	1.757.113,29		-	1.757.113,29		1.757.113,29
6980	ASSEGNAZIONI FONDI STATO CONCESSIONE DI CONTRIBUTI IN C/I EDILIZIA AGEVOLATA E CONVENZIONATA. ONERI ACCORDO DI PROGRAMMA	18403	(RIF. 18401)ONERI PROGRAMMI ATTUATI E DA ATTIVARE- MUTUI ATTIVATI E DA ATTIVARE. ACCORDO DI PROGRAMMA - ASSETTO DEL TERRITORIO ED EDILIZIA -	211.545,70		-	211.545,70		211.545,70
7316	ASSEGNAZIONI STATALI IN ATTUAZIONE DELL'ART.45 DELLA L. N.99/2009 RECANTE ISTITUZIONE DEL FONDO DESTINATO A BENEFICI PER I RESIDENTI DELLE	18471	ONERI RELATIVI PER ATTUAZUAZIONE DELL'ART.45 DELLA L. N.99/2009 RECANTE ISTITUZIONE DEL FONDO DESTINATO A BENEFICI PER I RESIDENTI DELLE RE	2.153.082,73		-	2.153.082,73		2.153.082,73
10016	RIMBORSO DA ENTI PER SOMME ASSEGNATE E NON USUFRUITE DI CONCESSIONI CONTRIBUTIVE REGIONALI	18668	ONERI ATTUAZIONE PROGRAMMA QUADRIENNALE DI EDILIZIA RESIDENZIALE AGEVOLATA 92/95 - ASSETTO DEL TERRITORIO ED EDILIZIA ABITATIVA- CONTRIBUTI	1.000.880,35		-	1.000.880,35		1.000.880,35
7428	Fondo per morosità- incolpevole - L.n. 124/2013. Annualità- 2014	18670	ONERI DERIVANTI DAL FONDO PER MOROSITA' INCOLPEVOLE. L. n. 124/2013. ANNUALITA' 2014	19.296,58		-	19.296,58		19.296,58
10507	INTROITI DA RIMODULAZIONE E/O TRASFORMAZIONE DEL DEBITO. INTEREST RATE SWAP. EMISSIONE OBBLIGAZIONARIA DI EURO 100MLN	18722	INT REG.PROMOZIONE Progr.INNOVAT.IN AMBITO URBANO "PROGR.RIQUALIFICAZIONE URBANA E SVILUPPO SOSTENIBILE TERRITORIO"	1.418.344,97		-	1.418.344,97		1.418.344,97
11426	MUTUO FINANZIAMENTO INTERVENTI PROGRAMMATI NEL BILANCIO 2011	18723	INTERVENTI REGIONALI DI RIQUALIFICAZIONE URBANA- ALTRI TRASFERIMENTI IN CONTO CAPITALE NAC A COMUNI	70.143,78		-	70.143,78		70.143,78
7355	FONDO NAZIONALE PER IL CONCORSO FINANZIARIO DELLO STATO AGLI ONERI DEL TRASPORTO PUBBLICO LOCALE, ANCHE FERROVIARIO	19405	FUNZIONAMENTO SERVIZI MOBILITA' SU GOMMA E FERRO - TRASPORTO FERROVIARIO	3.251.709,53		-	3.251.709,53		3.251.709,53
7356	CONTRIBUTO STATALE PER COMPARTECIPAZIONE AL GETTITO DELL'ACCISA SUL GASOLIO PER AUTOTRAZIONE	19410	ONERI RELATIVI A "MISURE URGENTI PER IL TRASPORTO REGIONALE". D.L. 22.10.2013, ART.11, COMMA 3.	6.466.268,73		6.466.268,73	-		-
		19414	RESTITUZIONE ALLE BANCHE PER CESSIONI DI CREDITO. II SEMESTRE 2010 COMPRESO INTERESSI E SPESE ALLE AZIENDE DI TPL	7.115.407,13		7.115.407,13	-	-	-
		20200	CONTRIBUTI A COMUNI PER SERVIZIO E SGOMBERO NEVE	332.763,32		303.164,78	29.598,54	29.598,54	-
		20201	CONTRIBUTI A PROVINCE PER SERVIZIO SGOMBERO NEVE	359.190,01		182.324,35	176.865,66	176.865,66	-
		21001	CONTRIBUTI A PROVINCE PER COSTRUZIONE, COMPLETAMENTO, SISTEMAZIONE E AMMODERNAMENTO STRADE PROVINCIALI	1.591.148,92		-	1.591.148,92	1.591.148,92	-
7370	ASSEGNAZIONI RISORSE FINANZIARIE ESERCIZIO FUNZIONI IN MATERIA DI VIABILITA' FINANZIAMENTO MANUTENZIONE ORDINARIA E SPESE DI FUNZ	21010	ESERCIZIO FUNZIONI DI CUI AL D.LGS.112/98 IN MATERIA DI VIABILITA'. MANUTENZIONE ORDINARIA	9.566,59		-	9.566,59		9.566,59

7371	RISORSE FINANZIARIE PER ESERCIZIO FUNZIONI IN MATERIA DI VIABILITA', FINANZIAMENTO SPESE C/C	21015	ESERCIZIO FUNZIONI IN MATERIA DI VIABILITA'. SPESE IN C/C	4.681.688,62		-	4.681.688,62		4.681.688,62
7370	ASSEGNAZIONI RISORSE FINANZIARIE ESERCIZIO FUNZIONI IN MATERIA DI VIABILITA' FINANZIAMENTO MANUTENZIONE ORDINARIA E SPESE DI FUNZ	21020	ESERCIZIO FUNZIONI IN MATERIA DI VIABILITA'. SPESE DI FUNZIONAMENTO	1.453.786,58		-	1.453.786,58		1.453.786,58
7513	FONDI STATO PER INTERVENTI NELLE AREE SOTTOUTILIZZATE	21240	RISORSE FSC DELIBERE CIPE N.142/99, N.84/00, N.138/00 E N.36/02. AREE DEPRESSE - ISTRUZIONE E DIRITTO ALLO STUDIO CONTRIBUTI AGLI INVESTIMEN	605.349,96		-	605.349,96		605.349,96
2212	RISORSE STATALI RELATIVE ALLA DEL. CIPE N.84 DEL 4 AGOSTO 2002	21250	RISORSE FSC DELIBERA CIPE N.142/1999 - ISTRUZIONE E DIRITTO ALLO STUDIO	189.511,35		-	189.511,35		189.511,35
7513	FONDI STATO PER INTERVENTI NELLE AREE SOTTOUTILIZZATE	21260	RISORSE STATALI PER INTERVENTI DI CUI ALLA DELIBERA CIPE N.142/1999 - TUTELA E VALORIZZAZIONE DEI BENI E ATTIVIT- CULTURALI	30.405,47		-	30.405,47		30.405,47
2070	FONDI STATO I PROGRAMMA OPERE STRATEGICHE SCHEMI IDRICI RISTRUTTURAZIONE ACQUEDOTTO MOLISANO DESTRO	21321	I PROGRAMMA PER OPERE STRATEGICHE SCHEMI IDRICI REGIONE MOISE. RISTRUTTURAZIONE ACQUEDOTTO MOLISANO DESTRO	13.287.383,75		-	13.287.383,75		13.287.383,75
7170	ASSEGNAZIONI STATALI APQ 01.03.2006: COMPLETAMENTO E ADEGUAMENTO RETI IDRICHE E FOGNARIE PIETRABONDANTE (II STRALCIO)	21325	SOMME PER APQ. 01/03/2006. COMPLETAMENTO E ADEGUAMENTO RETI IDRICHE E FOGNARIE COMUNE PIETRABONDANTE II STRALCIO	8.700,00		-	8.700,00		8.700,00
2127	FONDI STATO PIANO STRAORDINARIO DI TUTELA E GESTIONE DELLA RISORSA IDRICA	21331	PIANO STRAORDINARIO DI TUTELA E GESTIONE DELLA RISORSA IDRICA	3.021.800,12	51.800,00	-	2.970.000,12		2.970.000,12
10516	SOMMA TRASFERITA DA MOLISE ACQUE PER ACCORDO REGIONE MOISE E CAMPANIA SU USO INTERREGIONALE ACQUE SORGENTE BIFERNO	22161	FINANZ.INTERV. DELIBERA CONS.REG. 15/04/2003, N.158. ACCORDO MOLISE E CAMPANIA USO INTERREG.ACQUE SORG BIFERNO"PRIMO TRASFERIMENTO.	1.755.953,45		-	1.755.953,45		1.755.953,45
10516	SOMMA TRASFERITA DA MOLISE ACQUE PER ACCORDO REGIONE MOISE E CAMPANIA SU USO INTERREGIONALE ACQUE SORGENTE BIFERNO	22162	FINANZ.INTERV. DELIBERA CONS. REG. 15/04/2003, N.158. ACCORDO MOISE E CAMPANIA USO INTERREG.ACQUE SORG BIFERNO	1.146.216,06		-	1.146.216,06		1.146.216,06
6530/6532	INTERVENTI BACINO REGIONALE BIFERNO SCHEMI PREVISIONALI E PROGRAMMATICI (QUOTE 2000).QUADRIENNIO 1998/2001.ANNI 2001/2003 e INTERVENTI BACINI INTERREGIONALI SANGRO,TRIGNO,FORTORE E SACCIONE.SCHEMI PREVISIONALI E PROGRAMMATICI QUADRIENNIO 98/2001. ANNI 2001/2003	22166	INTERV.BACINI INTERR.SANGRO-TRIGNO-FORTORE-SACCIONE.SCH.PREV.PROGR. QUADR. 1998/2001	92.121,77		-	92.121,77		92.121,77
6535	INTERVENTI BACINO NAZIONALE VOLTURNO.SCHEMI PREVISIONALI E PROGRAMMATICI QUADRIENNIO 1998/2001 E ANNUALITA' 2003	22169	INTERVENTI BACINI NAZIONALE VOLTURNO SCHEMI PREVISIONALI E PROGRAMMATICI QUADRIENNIO 1998/2001	19.533,75		-	19.533,75		19.533,75
		22174	ONERI INT PROGR.STRALCIO. ADEMPIMENTO OBBL CONTRATTUALI FOGNATURE,COLLETAMENTO E DEPURAZ PER SOPPRESS.AUT. D'AMBITO	19.925,49		-	19.925,49		19.925,49
10522	RISORSE DA SOPPRESSIONE AUTORITA' D'AMBITO DESTINATE AD ESTINZIONE DI RAPPORTI PASSIVI RESIDUANTI	22175	ONERI ESECUZIONE DI RAPPORTI PASSIVI RESIDUALI A SEGUITO DELLA SOPPRESSIONE DELL'AUTORITA' D'AMBITO	64.007,28		-	64.007,28		64.007,28
6972	QUOTE PARTECIPAZIONE REGIONI ABRUZZO, CAMPANIA E PUGLIA SPESE DI FUNZIONAMENTO DELL'AUTORITA' DI BACINO	22176	ONERI ABRUZZO,CAMPANIA E PUGLIA PER SPESE FUNZIONAMENTO AUT.BACINO FIUMI TRIGNO,BIFERNO E MINORI,SACCIONE E FORTORE	1.772,54		-	1.772,54		1.772,54
6974	ASSEGNAZIONE FONDI DI REGIONI ABRUZZO,CAMPANIA E PUGLIA PER STUDIO E RICERCA FINALIZZATE A REDAZIONE PIANI DI BACINO DELL'AUTORITA' DI BACI	22177	ONERI ABRUZZO,CAMPANIA,PUGLIA ATT.RIC REDAZ.PIANI AUTOR. BAC TRIGNO,BIFERNO E MINORI SACCIONE,FORTORE QUOTE 2002/05	45.026,70		-	45.026,70		45.026,70
6985	ASSEGNAZIONI FONDI STATO RIASSETTO ORGANIZZATIVO DEI BACINI DI RILIEVO REGIONALE. ANNO 95	22186	ONERI ELABOR.ADOZ.APPROVAZ.ATTUAZ PIANI BACINI IDROGRAFICI RILIEVO REG.E INTER. QUOTE 1994/1995. BIFERNO	36.361,81		-	36.361,81		36.361,81
		22198	ONERI REG FUNZIONAMENTO DELL'AUTORITA' DI BACINO DEI FIUMI TRIGNO, BIFERNO E MINORI, SACCIONE E FORTORE	3.378,98		2.330,21	1.048,77	1.048,77	-
11426	MUTUO FINANZIAMENTO INTERVENTI PROGRAMMATI NEL BILANCIO 2011	22200	MANUTENZIONE E COSTRUZIONE OPERE ARTIFICIALI PER DIFESA E SALVAGUARDIA DELLA FASCIA COSTIERA	480.000,00		-	480.000,00		480.000,00

		22214	ATT. BACINO REG. BIFERNO - CONTRIBUTI OBBLIGATORI PER IL PERSONALE	55.350,07		-	55.350,07	55.350,07	-
		22215	ATT. STUDIO BACINO REG. BIFERNO - IMPOSTA REGIONALE SULLE ATTIVITA' PRODUTTIVE (IRAP)	25.463,44		-	25.463,44	25.463,44	-
		22217	ATT. STUDIO BACINO REG. BIFERNO - MATERIALE INFORMATICO	16.642,95		-	16.642,95	16.642,95	-
		22218	ATT.STUDIO BACINO REG. BIFERNO - INDENNITA' DI MISSIONE E DI TRASFERITA (ANCHE A SOGGETTI ESTRANEI)	8.321,22		-	8.321,22	8.321,22	-
		22219	ATT.STUDIO BACINO REG. BIFERNO - ORGANIZZAZIONE MANIFESTAZIONI E CONVEGNI	16.642,43		-	16.642,43	16.642,43	-
		22221	ATT.STUDIO BACINO REG. BIFERNO - ACQUISTO DI SERVIZI PER FORMAZIONE SPECIALISTICA	16.642,95		-	16.642,95	16.642,95	-
		22222	ATT.STUDIO BACINO REG. BIFERNO - LICENZE D'USO PER SOFTWARE	13.314,46		-	13.314,46	13.314,46	-
		22225	ATT.STUDIO BACINO REG. BIFERNO - COLLABORAZIONI COORDINATE E A PROGETTO	166.424,33		-	166.424,33	166.424,33	-
		22228	ATT.STUDIO BACINO REG. BIFERNO - GESTIONE E MANUTENZIONE APPLICAZIONI	24.964,16		-	24.964,16	24.964,16	-
		22229	ATT.STUDIO BACINO REG. BIFERNO - ASSISTENZA ALL'UTENTE E FORMAZIONE	16.642,95		-	16.642,95	16.642,95	-
		22230	ATT.STUDIO BACINO REG. BIFERNO - MACCHINE PER L'UFFICIO	8.372,50		-	8.372,50	8.372,50	-
		22231	ATT.STUDIO BACINO REG. BIFERNO - SERVER	33.797,83		-	33.797,83	33.797,83	-
		22232	ATT.STUDIO BACINO REG. BIFERNO - POSTAZIONI DI LAVORO	10.754,91		-	10.754,91	10.754,91	-
		22233	ATT.STUDIO BACINO REG. BIFERNO - PERIFERICHE	18.950,78		985,08	17.965,70	17.965,70	-
1830	PIC INTERREG. III A TRANSFRONTALIERO ADRIATICO. PROGETTO SISLAGO E PROGETTO PORTA AD EST	22350	PIC INTERREG. III A TRANSFRONTALIERO ADRIATICO. PROGETTO PORTA AD EST. PROGETTO CAMMINI D'EUROPA	18.583,44		-	18.583,44		18.583,44
7372	RISORSE FINANZIARIE PER ESERCIZIO FUNZIONI IN MATERIA DI SERVIZIO ESCAVAZIONI PORTI	22510	GESTIONE SERVIZIO RIFIUTI PORTO REGIONALE DI TERMOLI	355.323,28		-	355.323,28		355.323,28
7390	ASSEGNAZIONI DI RISORSE FINANZIARIE PER ESERCIZIO FUNZIONI IN MATERIA DI OPERE PUBBLICHE - SPESE D'INVESTIMENTO	22520	ES. FUNZIONI DI CUI AL D.L.GS. N.112/1998 IN MATERIA DI OO.PP. OPERE MARITTIME	42.616,61		-	42.616,61		42.616,61
		22905	ONERI PER ATTIVITA' PROGRAMMI STRALCIO	783.855,22		-	783.855,22		783.855,22
		23605	CONTRIBUTO AI COMUNI PER COSTRUZIONE COMPLETAMENTO ED AMPLIAMENTO RISTRUTTURAZIONE CIMITERI	157.071,68		-	157.071,68		157.071,68
		23610	CONTRIBUTI IN C/C AD ENTI PER COSTRUZIONE,COMPLETAMENTO,AMPLIAMENTO,SISTEMAZIONE EDIFICI DESTINATI A OP SOCIALI	50.000,00		-	50.000,00		50.000,00
		23611	CONTRIBUTI IN C/C PER COSTRUZIONE,COMPLETAMENTO,AMPLIAMENTO,SISTEMAZIONE,MIGLIORAMENTO DI EDIFICI PUBBLICI	190.013,17		100.000,00	90.013,17	90.013,17	-
		23615	CONTRIBUTI IN C/C AD ENTI PER COSTRUZIONE,COMPLETAMENTO,AMPLIAMENTO E RIATTAMENTO DI OPERE - ISTRUZIONE E DIRITTO ALLO STUDIO	84.013,34		-	84.013,34		84.013,34

		23625	CONTR C/C AD ENTI PER COSTRUZIONE,COMPLETAMENTO,AMPLIAMENTO,SISTEMAZIONE,MIGLIORAMENTO OP PER ATT. SPORTIVE E TURISTICHE - POLITICHE GIOVANI	550.550,66		500.000,00	50.550,66	50.550,66	-
11426	MUTUO FINANZIAMENTO INTERVENTI PROGRAMMATI NEL BILANCIO 2011	23711	CONTRIBUTI IN C/C AI COMUNI PER ESECUZIONE DI OO.PP. - ISTRUZIONE E DIRITTO ALLO STUDIO	294.615,14		-	294.615,14		294.615,14
7177	FONDI STATO PER ATTUAZIONE DEL I E II PIANO ANNUALE PER LA MITIGAZIONE DEL RISCHIO IDROGEOLOGICO	24056	I E II PIANO ANNUALE PER MITIGAZIONE RISCHIO IDROGEOLOGICO	343.370,79		-	343.370,79		343.370,79
600	SOMME ATTRIBUITE ALLA REGIONE COME QUOTA PARTE DELLE ALIQUOTE DEL PRODOTTO DELLE CONCESSIONI PER COLTIVAZIONE IDROCARBURI	25200	ESERCIZIO FUNZIONI DI CUI AL D.LGS. N.112/98 IN MATERIA DI ENERGIA MINERARIA E RISORSE GEOTECNICHE	43.184,10		-	43.184,10		43.184,10
7390	ASSEGNAZIONI DI RISORSE FINANZIARIE PER ESERCIZIO FUNZIONI IN MATERIA DI OPERE PUBBLICHE - SPESE D'INVESTIMENTO	26100	SPESE PER CONSOLIDAMENTO DI ABITATI	23.168,56		-	23.168,56		23.168,56
		26310	FUNZIONAMENTO,GETTONI PRES,INDENN.MISSIONE,RIMB.SPESE A COMPONENTI COMM.TEC.INDAGINI RELA STR.URBANISTICI GEN (S.O) - ESPERTI PER COMMISSIO	28.446,72		26.445,08	2.001,64	2.001,64	-
		27100	MANUTENZ ORD. E SPESE FUNZIONAMENTO OP E IMP REALIZZATI ED IN ATTIVITA' E RIPRISTINO EFFIGENZA OP BONIFICA INTER.	350.000,00		350.000,00	-	-	-
11426	MUTUO FINANZIAMENTO INTERVENTI PROGRAMMATI NEL BILANCIO 2011	27110	INTERVENTI STRAORDINARI SU OPERE DI BONIFICA ED ALTRE OPERE CONNESSE	360.907,87		-	360.907,87		360.907,87
6986	ASSEGNAZIONI FONDI STATO PER PROGRAMMI DI MANUTENZIONE IDRAULICA	27410	OPERE IDRAULICHE DI COMPETENZA REGIONALE	76.361,81		-	76.361,81		76.361,81
		27502	PROGETTUALITA' LEGATE ALLA VALORIZZAZIONE DELLE AREE NATURALISTICHE E DI PASCOLO	80.000,00		80.000,00	-	-	-
		27503	INTERVENTI A SOSTEGNO DELLA PRODUZIONE AGRICOLA DI CEREALI SENZA GLUTINE	50.000,00		50.000,00	-	-	-
		27505	INTERVENTI REG.DIFESA SUOLO ANNI 1999/2000.CONSOLID.AREE FRANE E MESSA IN SIC VIABILITA'.STRALCIO FUNZ.COVATTA	220.364,34		36.810,25	183.554,09	183.554,09	-
7392	RISORSE STATALI TUTELA DELLE ACQUE E GESTIONE INTEGRATA DELLE RISORSE IDRICHE A.P.Q.	27511	INTERVENTI "TUTELA DELLE ACQUE E GESTIONE INTEGRATA DELLE RISORSE IDRICHE"	83.910,74		-	83.910,74		83.910,74
		27512	ESERCIZIO FUNZIONI AMMINISTRATIVE DI CUI AL D.LGS. 112/98 IN MATERIA DI CONCESSIONI DERIVAZIONE ACQUA PUBBLICA	136.284,09		-	136.284,09		136.284,09
7390	ASSEGNAZIONI DI RISORSE FINANZIARIE PER ESERCIZIO FUNZIONI IN MATERIA DI OPERE PUBBLICHE - SPESE D'INVESTIMENTO	27900	ESERCIZIO DI CUI AL D.LGS. N.112/98 IN MATERIA DI OO.PP. DIFESA SUOLO	208.276,11		-	208.276,11		208.276,11
7390	ASSEGNAZIONI DI RISORSE FINANZIARIE PER ESERCIZIO FUNZIONI IN MATERIA DI OPERE PUBBLICHE - SPESE D'INVESTIMENTO	27910	ES FUNZIONI IN MATERIA DI OO.PP. SPESE DI FUNZIONAMENTO - SVILUPPO SOSTENIBILE E TUTELA DEL TERRITORIO E DELL'AMBIENTE	90.975,65		-	90.975,65		90.975,65
7177	FONDI STATO PER L'ATTUAZIONE DEL I° PIANO ANNUALE PER LA MITIGAZIONE DEL RISCHIO IDROGEOLOGICO D.M. 632/2006	27912	PROGRAMMA SIST.IDRAULICA TRATTO FIUME BIFERNO FRA DIGA PONTE LISCIONE E FOCE FIUME VOLTURNO E TORRENTE RAVA	14.788.476,49		-	14.788.476,49		14.788.476,49
7368	ASSEGNAZIONE DI RISORSE FINANZIARIE PER FUNZIONAMENTO RETE IDROMETEOPUVIOMETRICA	27920	FUNZIONAMENTO DELLA RETE IDROMETEOPUVIOMETRICA	362.052,86		-	362.052,86		362.052,86

7395	ASSEGNAZIONI STATALI PER INTERVENTI DI PREVENZIONE DEL RISCHIO SISMICO - QUOTA INTERVENTI	27921	RISORSE FINANZIARIE PER INTERVENTI DI RISCHIO SISMICO	26.455.304,87	-	26.455.304,87	26.455.304,87
		27922	RISORSE FINANZIARIE PER EMERGENZA NEVE DI FEBBRAIO 2012 IN ATTUAZIONE DEL D.P.C.M. 8 FEBBRAIO 2012.	2.904.449,76	2.904.449,76	-	-
		27923	RIMBORSO AI CITTADINI INTERESSATI RESIDENTI IN VILLAGGI PROVVISORI REALIZZATI A SEGUITO DEL SISMA DEL 31.10.2002	46.171,77	46.171,77	-	-
7430	ASSEGNAZIONI STATALI PER INTERVENTI PREVENZIONE DEL RISCHIO SISMICO- QUOTA PER LA REALIZZAZIONE DI INDAGINI DI MICROZONAZIONE SISMICA	27926	INTERVENTI FINANZIATI CON RISORSE STATALI PER LA REALIZZAZIONE INDAGINI DI MICROZONAZIONE SISMICA	814.487,16	-	814.487,16	814.487,16
		27942	(RIF. 27920) FUNZIONAMENTO DELLA RETE IDROMETEOROLOGICA- ALTRI SERVIZI DIVERSI N.A.C.	362.052,86	362.052,86	-	-
		28300	CONTRIBUTI A COMUNITA' MONTANE IN SPESE CORRENTI PER FUNZIONAMENTO ORGANI E UFFICI	523.961,78	523.961,78	-	-
		28303	TRASFERIMENTO ALLE PROVINCE PER RIORDINO ISTITUZIONALE	1.990.000,00	1.990.000,00	-	-
		28307	SOSTEGNO ALL'ASSOCIAZIONISMO DEI COMUNI	200.000,00	200.000,00	-	-
1791	ASSEGNAZIONE DI FONDI DELLO STATO PER LO SVILUPPO DELLA MONTAGNA	28314	(RIF. 28305) EROGAZIONE FONDI STATALI PER SVILUPPO DELLA MONTAGNA- ALTRI TRASFERIMENTI IN CONTO CAPITALE A N.A.C. A ALTRI ENTI E AGENZIE REG	69.235,00	-	69.235,00	69.235,00
1852	PROGR.0061 IT PROT.FORESTE ANNO 2000-RESTITUZIONE FONDI FUNZIONARIO DELEGATO PROG.N.96.61.IT 0080 "AZIONE PREV.INCENDI BOSCHIVI (MOUSE)"	28510	PROGRAM. 0061/IT PROTEZ.FORESTE CONTRO INCEN. ANNO 2000 RESTITUZ. FONDI INTESTATI FUNZIONARIO DELEG PROG. N.96.61.IT0080	89.673,82	-	89.673,82	89.673,82
7143/9020	COMPENSAZIONE DELLA TRASFORMAZIONE DEI TERRENI BOSCATI PER IL MIGLIORAMENTO PATRIMONIO SILVO-PASTORALE D.L.G.S.227/2001 E D.G.R.1062/02 e COMPENSAZIONE DELLA TRASFORMAZIONE DEI TERRENI BOSCATI PER IL MIGLIORAMENTO PATRIMONIO SILVO PASTORALE. D.LGS 227/2001 E D.G.R. 1062/02	28711	COMPENSAZIONE DELLA TRASFORMAZIONE DEI TERRENI BOSCATI PER IL MIGLIORAMENTO PATRIMONIO SILVO-PASTORALE D.L.G.S 227/2111 E D.G.R.1062/02.	51.675,01	-	51.675,01	51.675,01
7143/9020	COMPENSAZIONE DELLA TRASFORMAZIONE DEI TERRENI BOSCATI PER IL MIGLIORAMENTO PATRIMONIO SILVO-PASTORALE D.L.G.S.227/2001 E D.G.R.1062/02 e COMPENSAZIONE DELLA TRASFORMAZIONE DEI TERRENI BOSCATI PER IL MIGLIORAMENTO PATRIMONIO SILVO PASTORALE. D.LGS 227/2001 E D.G.R. 1062/02	28713	(RIF. 28711)COMPENSAZIONE DELLA TRASFORMAZIONE DEI TERRENI BOSCATI PER IL MIGLIORAMENTO PATRIMONIO SILVO-PASTORALE D.L.G.S 227/2111 E D.G.	69.665,02	-	69.665,02	69.665,02
		28800	MANUTENZIONE DEI VIVAI FORESTALI-	31.289,49	31.289,49	-	-
		28805	ONERI RELATIVI ALLA SICUREZZA DEI VIVAI FORESTALI. D.LDG. N.81/2008 E D.G.R. N.935/2010	14.615,89	14.615,89	-	-
		28808	(RIF. 28805) ONERI RELATIVI ALLA SICUREZZA DEI VIVAI FORESTALI. D.LDG. N.81/2008 E D.G.R. N.935/2010- SPESE PER ACCERTAMENTI SANITARI RESI N	5.102,17	5.102,17	-	-
210/9400	TASSE SULLE CONCESSIONI REGIONALI PER L'ESERCIZIO DELLA CACCIA e PROVENTI DERIVANTI DA INFRAZIONI ALLE NORME PER ESERCIZIO DELLA CACCIA	29612	ONERI ATTUAZIONE ART.17 C.8 L.R. N.19/1993 E LL.RR. NN.21/2006 E 34/2006	59.225,72	-	59.225,72	59.225,72

210/9400	TASSE SULLE CONCESSIONI REGIONALI PER L'ESERCIZIO DELLA CACCIA e PROVENTI DERIVANTI DA INFRAZIONI ALLE NORME PER ESERCIZIO DELLA CACCIA	29620	PUBBLICAZIONE E DIFFUSIONE CALENDARIO VENATORIO, TESSERINI PER CACCIA PROGRAMMATA	9.072,80		-	9.072,80		9.072,80
210/9400	TASSE SULLE CONCESSIONI REGIONALI PER L'ESERCIZIO DELLA CACCIA e PROVENTI DERIVANTI DA INFRAZIONI ALLE NORME PER ESERCIZIO DELLA CACCIA	29625	ISTITUZIONE CORSI PER QUALIFICAZIONE E AGGIORNAMENTO AGENTI ADDETTI SERVIZIO VIGILANZA SULLA CACCIA (S.O.)	10.000,00		-	10.000,00		10.000,00
210/9400	TASSE SULLE CONCESSIONI REGIONALI PER L'ESERCIZIO DELLA CACCIA e PROVENTI DERIVANTI DA INFRAZIONI ALLE NORME PER ESERCIZIO DELLA CACCIA	29635	ATTUAZIONE PIANO VENATORIO FAUNISTICO PREVISTO	5.000,00		-	5.000,00		5.000,00
210/9400	TASSE SULLE CONCESSIONI REGIONALI PER L'ESERCIZIO DELLA CACCIA e PROVENTI DERIVANTI DA INFRAZIONI ALLE NORME PER ESERCIZIO DELLA CACCIA	29645	COM. PROV. ESAMINATRICI PER RILASCIO CERTIFICATI ABILITAZ.ESERCIZIO VENATORIO (S.O.)	5.200,00		-	5.200,00		5.200,00
		29650	CONTRIBUTI ALLE PROVINCE PER RIPOPOLAMENTO ITTICO NEI CORSI DI ACQUE DOLCI	33.000,00		33.000,00	-	-	-
		29801	FONDO POLITICHE SOCIALI	959.247,47		879.217,50	80.029,97	80.029,97	-
2168/2190	FONDI COMUNITARI (75%) E NAZIONALI (25%) PER IL PRGETTO L'ITALIANO PER INTEGRARSI-FEI 2012 AZIONE 1 (PROG. -104484) - CONT AGLI INVEST DA UE	29802	PROGETTO L'ITALIANO PER FONDI - FEI 2012 AZIONE 1 (PROG. - 104484).	217.275,97		-	217.275,97		217.275,97
		29805	FONDO DI INCLUSIONE SOCIALE E DI CONTRASTO ALLA POVERTA'	1.000.000,00		1.000.000,00	-	-	-
6650	FONDO NAZIONALE PER LE POLITICHE SOCIALI	29806	(RIF. 29801) - FONDO POLITICHE SOCIALI. TRASFERIMENTI CORRENTI A COMUNI.	93.927,70		-	93.927,70		93.927,70
		29807	(RIF. 29801) - FONDO POLITICHE SOCIALI. TRASFERIMENTI CORRENTI A ISTITUZIONI SOCIALI PRIVATE.	23.817,55		23.817,55	-	-	-
		29808	(RIF. 29801)FONDO POLITICHE SOCIALI L.R.6/05/2014, N.13-TRASFERIMENTI CORRENTI A MINISTERI- COLLABORAZIONE COORDINATA A PROGETTO	32.867,46		32.867,46	-	-	-
		29809	(RIF. 29801)FONDO POLITICHE SOCIALI L.R.6/05/2014, N.13-TRASFERIMENTI CORRENTI A MINISTERI- CONTRIBUTI PER IL PERSONALE	7.673,70		7.673,70	-	-	-
		29810	(RIF. 29801)FONDO POLITICHE SOCIALI L.R.6/05/2014, N.13-TRASFERIMENTI CORRENTI A MINISTERI- IMPOSTA REGIONALE ATTIVITA' PRODUTTIVA	2.929,93		2.929,93	-	-	-
10507	INTROITI DA RIMODULAZIONE E/O TRASFORMAZIONE DEL DEBITO. INTEREST RATE SWAP. EMISSIONE OBBLIGAZIONARIA DI EURO 100MLN	29815	SOLIDARIETA' INTERREGIONALE - TRASFERIMENTI CORRENTI A COMUNI	66.491,33		-	66.491,33		66.491,33
11426	MUTUO FINANZIAMENTO INTERVENTI PROGRAMMATI NEL BILANCIO 2011	29817	SPESE REALIZZAZIONE ASILI NIDI - CONTRIBUTI AGLI INVESTIMENTI A COMUNI	183.485,56		-	183.485,56		183.485,56
6660	FONDI STATALI PER ASSISTENZA AGLI ALUNNI CON DISABILITA'	29820	FONDI PER ASSISTENZA AD ALUNNI CON DISABILITA'	461.567,48		-	461.567,48		461.567,48
7025	PROGETTO A SOSTEGNO DI INIZIATIVE DI CONTROLLO DEL TABAGISMO, DALLA PIANIFICAZIONE REGIONALE A QUELLA AZIENDALE	31102	ONERI SOSTEGNO INIZIATIVE CONTROLLO TABAGISMO, DA PIANIFICAZIONE REG A PIANIFICAZIONE AZ. REG CAPOFILA EMILIA ROMAGNA	2.400,00		-	2.400,00		2.400,00
		31103	PROGETTI MIRATI A PREVENZIONE E RECUPERO DELLE TOSSICODIPENDENZE.	12.911,42		-	12.911,42		12.911,42
6650	FONDO NAZIONALE PER LE POLITICHE SOCIALI	31104	ONERI RELATIVI AL FONDO NAZIONALE DI INTERVENTO PER LOTTA ALLA DROGA E FONDO NAZIONALE PER POLITICHE SOCIALI	637.607,02		-	637.607,02		637.607,02
7024	ASSEGNAZIONI N MATERIA DI ALCOL E PROBLEMI ALCOL CORRELATI	31105	INT PREVENZ TOSSICODIPENDENZE,ALCOLISMO E TRATT.SOGG.CHE FANNO USO NON TERAPEUTICO DI SOST.STUPEFACENTI E PSICOTROPE	109.739,35		-	109.739,35		109.739,35

7041	ASSEGNAZIONI STATALI PER PREVISIONE E DIVIETO DI PRATICHE DI MUTILAZIONE GENITALE FEMMINILE.	32401	SPESE CONCERNENTI PREVENZIONE E DIVIETO DI PRATICHE DI MUTILAZIONE GENITALE FEMMINILE	649,39		-	649,39		649,39
7038	ENTRATE PER ACCERTAMENTI MEDICO LEGALI SU DIPENDENTI ASSENTI DAL SERVIZIO PER MALATTIA EFFETTUATE DALL'ASREM	34023	ONERI SOSTENUTI PER GLI ACCERTAMENTI MEDICO LEGALI SUI DIPENDENTI ASSENTI DAL SERVIZIO PER MALATTIA EFFETTUATI DALL'ASREM.	239.629,10		-	239.629,10		239.629,10
1827/1829	PROGETTO IO PARLO ITALIANO FEI 2013, AZIONE 1 (PROG - 106538) - CONTRIBUTI AGLI INVESTIMENTI DA UE e PROGETTO IO PARLO ITALIANO FEI 2013, AZIONE 1 (PROG - 106538) - CONTRIBUTI AGLI INVESTIMENTI DA MINISTERI	34026	PROGETTO IO PARLO ITALIANO FEI 2013, AZIONE 1 (PROG - 106538)	55.149,59		-	55.149,59		55.149,59
7104/7109	FINANZIAMENTI STATALI PER ATTUZIONE DI PROGRAMMI SPECIALI	34106	Finanziamenti statali per l'attuazione di programmi speciali di ricerca finalizzata e giovani ricercatori ex artt. 12, comma 2, let. B e, 12	852,82		-	852,82		852,82
7104/7109	FINANZIAMENTI STATALI PER ATTUZIONE DI PROGRAMMI SPECIALI	34108	FINANZIAMENTI STATALI PER L'ATTUAZIONE DI PROGRAMMI SPECIALI DI RICERCA FINALIZZATA E GIOVANI RICERCATORI CORRELATI ALL'ATTUAZIONE DEI	40.540,88		-	40.540,88		40.540,88
7030		34109	ASSEGNAZIONI STATALI PROGR.SPECIALE EX ART.12 C 2 LETT.B D.LGS. 502/92 CON AGENZIA SERV SANIT REG E REG LOMBARDIA	28.800,00		-	28.800,00		28.800,00
		34115	ONERI CONNESSI AL PIANO DI RIENTRO E SUCCESSIVI PROGRAMMI OPERATIVI. COLLABORAIONI COORDINATE E A PROGETTO.	83,94		83,94	-	-	-
850 / 900 / 950	IMPOSTA REGIONALE SULLE ATTIVITA' PRODUTTIVE IRAP /ADDITIONALE REGIONALE ALL'IMPOSTA SUL REDDITO DELLE PERSONE FISICHE/COMPARTECIPAZION E REGIONALE IMPOSTA VALORE AGGIUNTO (I.V.A.) - QUOTA SANITA'	34116	SPESA SANITARIA FINANZIATA CON RISORSE DELLE GESTIONI STRALCIO EX UUU.SS.LL. ONERI DA CONTENZIOSO.	16.339,42		-	16.339,42		16.339,42
7015	ASSEGNAZIONI STATALI CAMPAGNE DI INFORMAZIONE SERVIZIO CIVILE E FORMAZIONE DEI VOLONTARI A CURA DELLE REGIONI	34117	CAMPAGNE DI INFORMAZIONE SUL SERVIZIO CIVILE E FORMAZIONE DI VOLONTARI	21.686,76		-	21.686,76		21.686,76
6650	FONDO NAZIONALE PER LE POLITICHE SOCIALI	34120	ASSISTENZA INTEGRAZIONE SOCIALE E DIRITTI DELLE PERSONE DIVERSAMENTE ABILI.FONDO NAZIONALE POLITICHE SOCIALI	7.530,20		-	7.530,20		7.530,20
		34121	ONERI PER DISCIOLTE AZIENDE SANITARIE.	176.378,40		-	176.378,40	176.378,40	-
6650	FONDO NAZIONALE PER LE POLITICHE SOCIALI	34123	ONERI ATTUAZIONE PROGETTI SPERIMENTALI PER DIVERSAMENTE ABILI GRAVI. FONDO NAZIONALE POLITICHE SOCIALI	129.941,91		-	129.941,91		129.941,91
7508	ASSEGNAZIONI STATALI CONTRIBUTI PER ISTRUTTORIE DI ACCREDITAMENTO ENTI DI S.C.N.,PER VALUTAZIONE PROG. E SPESE DI FUNZI.QUOTA 2009	34131	CONTRIBUTI ISTRUTTORIE DI ACCREDITAMENTO ENTI S.C.N. E VALUTAZIONE PROGETTI E SPESE DI FUNZIONAMENTO.QUOTA 2009	29.856,59		-	29.856,59		29.856,59
7512	RISORSE PER REALIZZAZIONE INDAGINE SU "OCCUPAZIONE E PROFESSIONE NEL SETTORE SOCIALE"	34132	ONERI REALIZZAZIONE INDAGINE SU "OCCUPAZIONI E PROFESSIONI NEL SETTORE SOCIALE"	11.000,00		-	11.000,00		11.000,00
850 / 900 / 950	IMPOSTA REGIONALE SULLE ATTIVITA' PRODUTTIVE IRAP /ADDITIONALE REGIONALE ALL'IMPOSTA SUL REDDITO DELLE PERSONE FISICHE/COMPARTECIPAZION E REGIONALE IMPOSTA VALORE AGGIUNTO (I.V.A.) - QUOTA SANITA'	34217	FINANZIAMENTO CONTRATTI DI FORMAZIONE SPECIALISTICA AGGIUNTIVI ATTIVATI C/O UNIVERSITA' CATTOLICA DEL SACRO CUORE E DA ATTIVARE C/O UNIMOL	2.340,26		-	2.340,26		2.340,26
		34226	FONDO ANTICIPAZIONE AI COMUNI PER PARTICOLARE EMERGENZA MIGRANTI NORD AFRICA ACCOMPAGNAMENTO ALL'AUTONOMIA	412.035,00		412.035,00	-	-	-
		34313	SPESE PER L'ATTUAZIONE DELLE NORME IN MATERIA DI AUTORIZZAZIONE ED ACCREDITAMENTO DELLE STRUTTURE SANITARIE	163.070,71		-	163.070,71	163.070,71	-
7375	RISORSE FINANZIARIE PER ESERCIZIO FUNZIONI N MATERIA DI SALUTE UMANA E SANITA' VETERINARIA	34330	SPESE ESERCIZIO FUNZIONI DI CUI AL D.L.GS. N.112/1998 IN MATERIA DI SALUTE UMANA	1.177,56		-	1.177,56		1.177,56

7364	FONDI STATALI PER INTERVENTI L. N.210/1992. ANNO 2000 (50%), 2001/2002	34335	ONERI STATALI PER INDENNIZII PREVISTI DALLA LEGGE 210/1992	651.426,15		-	651.426,15		651.426,15
7064	FONDI STATO A TITOLO DI CONGUAGLIO MOBILITA' SANITARIA RESIDUI ANNI 1997/2002 ED ANNI 2003 E 2004	34412	OBIETTIVI DI PIANO E COMPENSAZIONE MOBILITA' SANITARIA. ANNO 2006 E PRECEDENTI	1.300.787,36		-	1.300.787,36		1.300.787,36
		35100	CONTRIBUTI REG ISTITUTO ZOOPROFILATTICO SPERIMENTALE DELL'ABRUZZO E MOLISE	150.000,00		150.000,00	-	-	-
7058	ASSEGNAZIONI RISORSE FINANZIARIE PER PROGETTO INTERREG. III A TRANSFRONTALIERO ADRIATICO PROGETTO SAR-	35102	PROGETTO INTERREG SARA	7.754,70		-	7.754,70		7.754,70
		35105	CONTRIBUTI PER ACCORDO DI PROGRAMMA I.Z.S. ABRUZZO E MOLISE	6.750,00		6.750,00	-	-	-
		35110	COMPENSI E RIMBORSI SPESE A COMPONENTI COMITATI DI VIGILANZA ISTITUTO ZOOPROFILATTICO DEL MOLISE (S.O.)	40.000,00	40.000,00	-	-		-
7055	FONDI DERIVANTI DALLO STATO PER ABBATTIMENTO DI ANIMALI INFETTI DA MALATTIE EPIZOOTICHE	35410	INDEN. ABBATT.ANIMALI MALATTIE LISTA OIE E SPESE ACCESSORIE	500.000,00	500.000,00	-	-		-
7379	ASSEGNAZIONI STATALI PER ATTUAZIONE DIRETTIVA N.92/102 PER IDENTIFICAZIONE E REGISTRAZIONE ANIMALI	35438	PREVENZIONE RANDAGISMO E ANAGRAFE CANINA	393.500,00	307.992,35	-	85.507,65		85.507,65
7057	FONDI DERIVANTI DALLO STATO PER PREVENZIONE DEL RANDAGISMO	35440	SPESE PER INTERVENTI IN MATERIA DI ANIMALI DI AFFEZIONE E PER LA PREVENZIONE DEL RANDAGISMO	269.750,30	269.750,30	-	-		-
		35450	QUOTA REGIONALE PER CONTROLLI SICUREZZA ALIMENTARE, DIRITTI PER RICONOSCIMENTI STABILIMENTI	296.779,68		243.201,26	53.578,42	53.578,42	-
7375	RISORSE FINANZIARIE PER ESERCIZIO FUNZIONI N MATERIA DI SALUTE UMANA E SANITA' VETERINARIA	35455	ESERCIZIO FUNZIONI IN MATERIA DI SANITA' VETERINARIA	5.311,43	5.311,43	-	-		-
7379	ASSEGNAZIONI STATALI PER ATTUAZIONE DIRETTIVA N.92/102 PER IDENTIFICAZIONE E REGISTRAZIONE ANIMALI	35505	GESTIONE BANCA DATI NAZIONALE PER ANAGRAFE ZOOTECNICA	3.825,94	3.825,94	-	(0,00)		(0,00)
7520	RISORSE FINANZIARIE TRASFERITE ALLA REGIONE IN MATERIA DI INCENTIVI ALLE IMPRESE	35507	FONDO ROTAZIONE COMMISSIONE EUROPEA PER PROFILASSI OBBLIGATORIA	240.000,00	240.000,00	-	-		-
		36100	CONTRIBUTI AD ENTI OSPEDALIERI IN ANNUALITA' PER COMPLETAMENTO OPERE DI EDILIZIA OSPEDALIERA	44.233,55		-	44.233,55	44.233,55	-
7067	ASSEGNAZIONI STATALI IN MATERIA DI PRELIEVI E TRAPIANTI DI ORGANI E TESSUTI	36436	INTERVENTI IN MATERIA DI ATTREZZATURE DI CENTRI DI RIFERIMENTO INTERREG PER TRAPIANTI	20.993,42		-	20.993,42		20.993,42
10510	INTROITI DA APPLICAZIONE ART. 7 COMMA 1 DELLA L.R. 24.3.2000 N.21 IMPATTO AMBIENTALE	36460	ONERI ATTUAZIONE PROCEDURA DI VALUTAZIONE DI IMPATTO AMBIENTALE (V.I.A.)	169.681,71		-	169.681,71		169.681,71
6529	ONERI PER L'ATTIVITA' DI MONITORAGGIO E STUDIO DESTINATI ALL'ATTUAZIONE DEL D.LGS. N.152/99	36470	ONERI PER ATTIVITA' DI MONITORAGGIO E STUDIO PER L'ATTUAZIONE DEL D.LGS. N.152/99 E D.LGS. N.258	255.595,00		-	255.595,00		255.595,00
5190	ASSEGNAZIONI STATALI INTERVENTI DI BONIFICA E RIPRISTINO AMBIENTALE SITO CAMPOBASSO GUGLIONESI	36504	SPESE ATTUAZIONE PROGRAMMA NAZIONALE DI BONIFICA E RIPRISTINO AMBIENTALE SITO CBASSO GUGLIONESI 2	309.874,10		-	309.874,10		309.874,10
		36505	ONERI ATTUAZIONE ACCORDO DI PROGRAMMA MUTIREGIONALE DI TUTELA BIODIVERSITA'	35.603,40		-	35.603,40	35.603,40	-
5191	ASSEGNAZIONI STATALI INTERVENTI DI BONIFICA E RIPRISTINO AMBIENTALE SITO CAMPOBASSO GUGLIONESI	36507	INTERVENTI IN MATERIA DI BONIFICA E RIPRISTINO AMBIENTALE SITO CAMPOBASSO/GUGLIONESI	332.722,58		-	332.722,58		332.722,58
5190	ASSEGNAZIONI STATALI INTERVENTI DI BONIFICA E RIPRISTINO AMBIENTALE SITO CAMPOBASSO GUGLIONESI	36508	FONDI CASSA DD.PP. PER INTERVENTI SITO INQUINATO MOLISE. CAMPOBASSO/GUGLIONESI 2	44.437,87		-	44.437,87		44.437,87

		36523	FONDO INT TUTELA AMB.LE CORRISP.A 20% GETTITO TRIBUTO SPEC.IN DISCARICA RIFIUTI SOLIDI A NETTO QUOTA PROVINCE.ONERI PREG	890.784,20		890.784,20	-	-	-
5156	INTERVENTI PREVISTI NELLA STRATEGIA NAZIONALE PER BIODIVERSITA'	36525	INTERVENTI PREVISTI NELLA STRATEGIA NAZIONALE PER BIODIVERSITA'	47.000,00		-	47.000,00		47.000,00
1816/7387	RIMBORSI PROGETTI DEAR. / RURAL LOCAL AGENDA. PROGRAMMA EUROPEAID	36526	PIC INTERREG III A TRANSFRONTALIERO ADRIATICO PROGETTO ENERWOOD	7.600,00		-	7.600,00		7.600,00
2281	FONDI STATO RELATIVI AI FONDI STRUTTURALI PROGRAMMAZIONE 2007/2013, FSE ANNI 2011 2012 2013	36527	AUTORITA' AMBIENTALE GESTIONE PROGETTI.	9.031,95		-	9.031,95		9.031,95
		36529	ONERI PER ADESIONE DELLA REGIONE MOISE AL CENTRO INTERREG. PER SISTEMA INFORMATIVO E SISTEMA STATISTICO (CISIS)	10.000,00		10.000,00	-	-	-
7513	FONDI STATO PER INTERVENTI NELLE AREE SOTTOUTILIZZATE	36532	RISORSE FSC DELIBERE CIPE N.142/99, N.84/00, N.138/00, N.17/03, N.20/04, N.35/05 E N.3/06 - SVILUPPO ECONOMICO E COMPETITIVITA'	5.476.904,51		1.403.923,77	4.072.980,74		4.072.980,74
10027	RECUPERO SOMME RISORSE F.S.C. (GIA' FAS) 2000-2006.	36534	RISORSE FSC - DELIBERE CIPE N.142/99, N.84/00, N.138/00, N.17/03, N.20/04, N.35/05 E N.3/06 - TUTELA E VALORIZZAZIONE BENI E ATTIVITA'	1.070.000,00		-	1.070.000,00		1.070.000,00
2167	PROGETTO SPEEDY - PROGRAMMA IPA ADRIATIC CBC.	36537	PROGETTO SPEEDY - PROGRAMMA IPA ADRIATIC CBC.	12.701,56		-	12.701,56		12.701,56
7183	FONDI STATO PER REALIZZAZIONE PROGRAMMA DI MONITORAGGIO ACQUE MARINE PROSPICIENTI LA COSTA MOLISANA.ONERI PREG	36540	ONERI REALIZZAZIONE PROGRAMMA DI MONITORAGGIO ACQUE MARINE PROSPICIENTI LA COSTA MOLISANA.ONERI PREG	82.703,08		-	82.703,08		82.703,08
10027	RECUPERO SOMME RISORSE F.S.C. (GIA' FAS) 2000-2006.	36542	(RIF. 36534) RISORSE FSC-DELIBERE CIPE N.142/99, N.84/00, N.138/00, N.17/03, N.20/04, N.35/05 E N.3/06- TUTELA E VALORIZZAZIONE BENI E ATTIVI	299.899,08		-	299.899,08		299.899,08
10027	RECUPERO SOMME RISORSE F.S.C. (GIA' FAS) 2000-2006.	36543	(RIF. 36534) RISORSE FSC-DELIBERE CIPE N.142/99, N.84/00, N.138/00, N.17/03, N.20/04, N.35/05 E N.3/06- TUTELA E VALORIZZAZIONE BENI E ATTIVI	2.000.000,00		-	2.000.000,00		2.000.000,00
7365	ASSEGNAZIONI RISORSE FINANZIARIE PER ESERCIZIO FUNZIONI IN MATERIA AMBIENTALE	36550	ESERCIZIO FUNZIONI DI CUI AL D.LGS. N.112/98 IN MATERIA AMBIENTALE	5.362.022,45		-	5.362.022,45		5.362.022,45
2167	PROGETTO SPEEDY - PROGRAMMA IPA ADRIATIC CBC.	36563	(RIF. 36537) PROGETTO SPEEDY - PROGRAMMA IPA ADRIATIC CBC. - INDENNITA' DI MISSIONE E DI TRASFERTA	687,50		-	687,50		687,50
2167	PROGETTO SPEEDY - PROGRAMMA IPA ADRIATIC CBC.	36564	(RIF. 36537) PROGETTO SPEEDY - PROGRAMMA IPA ADRIATIC CBC. - PUBBLICAZIONI	687,50		-	687,50		687,50
2167	PROGETTO SPEEDY - PROGRAMMA IPA ADRIATIC CBC.	36567	(RIF. 36537) PROGETTO SPEEDY - PROGRAMMA IPA ADRIATIC CBC. - TRASFERIMENTI CORRENTI A ENTI CENTRALI A STRUTTURA ASSOCIATIVA	4.769,30		-	4.769,30		4.769,30
		36670	10% DEL GETTITO DEL TRIBUTO SPECIALE PER DEPOSITO IN DISCARICA RIFIUTI SOLIDI DA RIPARTIRE FRA PROVINCE	82.672,28		82.672,28	-	-	-
		36671	FONDO IN TUTELA AMB.LE CORRISP.A 20% GETTITO TRIBUTO SPEC.IN DISCARICA RIFIUTI SOLIDI A NETTO QUOTA PROVINCE	220.366,61		220.366,61	-	-	-
		36675	ONERI ISTITUZIONE OSSERVATORIO REGIONALE SULLA QUALITA' DEGLI ALIMENTI DI ORIGINE VEGETALE	500.000,00		500.000,00	-	-	-
6999	ASSEGNAZIONE FONDI STATO PER PROGRAMMAZIONE TRIENNALE DELLA TUTELA DELL'AMBIENTE	36684	ONERI INTERVENTI URGENTI NEL BACINO DEI FIUMI LIRI,GARIGLIANO,VOLTURNO	636.373,37		-	636.373,37		636.373,37
6999	ASSEGNAZIONE FONDI STATO PER PROGRAMMAZIONE TRIENNALE DELLA TUTELA DELL'AMBIENTE	36686	ONERI PER FORMAZIONE SISTEMA INFORMATIVO E DI MONITORAGGIO AMBIENTALE	157.068,49		-	157.068,49		157.068,49
11426	MUTUO FINANZIAMENTO INTERVENTI PROGRAMMATI NEL BILANCIO 2011	36687	ONERI MICROZONAZIONE SISMICA TERRITORIO MOLISANO. CONTRIBUTI AGLI INVESTIMENTI AD ENTI E ISTITUZIONI CENTRALI DI RICERCA E ISTITUTI E STAZIO	407.100,40		-	407.100,40		407.100,40

		36696	ONERI PER INTERVENTI URGENTI PER BONIFICA AMIANTO	4.305,55		4.305,55	-	-	-
6720	ASSEGNAZIONI STATALI PER LA REALIZZAZIONE DEGLI ASILI NIDO	36702	ONERI SU FONDO PER ASILI NIDO. INTERVENTI PER REALIZZAZIONE DI ASILI NIDO	400.710,36		-	400.710,36		400.710,36
		36707	ONERI LIQUIDAZIONE SOCIETA' CONSORTILE CAMPITELLO MATESE	220.000,00		220.000,00	-	-	-
612	PROVENTI DERIVANTI DAI DIRITTI DI ISTRUTTORIA PER IL RILASCIO DELL'A.I.A. AUTORIZZAZIONE INTEGRALE AMBIENTALE	36708	SPESE ISTRUTTORIE, ACCERTAMENTI, SOPRALLUOGHI PER RILASCIO AUTORIZZAZ INTEGRATA AMBIENTALE (A.I.A.) E SUCC.CONTROLLI	207.038,00		-	207.038,00		207.038,00
		37401	SPESA PER ASSISTENZA TECNICA AL PON IOG - ART.11 CONVENZIONE MLPS-REGIONE	181.845,00	8.000,00	173.845,00	-		-
1940	FONDO PER IL FINANZIAMENTO DELLE ATTIVITA' DI FORMAZIONE NELL'ESERCIZIO DELL'APPRENDISTATO	37435	SPESE FINANZIAMENTO ATTIVITA' DI FORMAZIONE DELL'ESERCIZIO DELL'APPRENDISTATO	3.031.954,79		-	3.031.954,79		3.031.954,79
		37458	SPESE FINANZIAMENTO E REALIZZAZIONE MISURE DI POLITICA ATTIVA PER L'IMPIEGO	263.902,48		-	263.902,48		263.902,48
		37495	INTERVENTI IN FAVORE DEI MOLISANI NEL MONDO - TURISMO	275.423,02	3.595,00	271.828,02	-		-
		37565	TUTELA DEI MINORI PSICHIATRICI	49.999,99		49.999,99	-	-	-
		38103	ADOZIONE DEI MINORI DA PARTE DI COPPIE RESIDENTI NELLA REGIONE MOLISE	70.000,00		70.000,00	-	-	-
2980	INTERVENTI PER LA REALIZZAZIONE E GESTIONE DI UN CENTRO ANTIVIOLENZA E CASA DI RIFUGIO PER ASSISTENZA ALLE DONNE VITTIME DI VIOLENZA.	38104	MISURE IN MATERIA DI PREVENZIONE E CONTRASTO ALLA VIOLENZA DI GENERE	228.121,80		-	228.121,80		228.121,80
		38110	Fondi Stato per il progetto "Ospedale territorio senza dolore" L.R. 38/2011	602,00		-	602,00		602,00
850 / 900 / 950	IMPOSTA REGIONALE SULLE ATTIVITA' PRODUTTIVE IRAP /ADDITIONALE REGIONALE ALL'IMPOSTA SUL REDDITO DELLE PERSONE FISICHE/COMPARTICIPAZION E REGIONALE IMPOSTA VALORE AGGIUNTO (I.V.A.) - QUOTA SANITA'	38118	INTERVENTI A FAVORE DI SOGGETTI CON DISTURBI SPECIFICI DI APPRENDIMENTO (DSA)	203.166,31		-	203.166,31		203.166,31
850 / 900 / 950	IMPOSTA REGIONALE SULLE ATTIVITA' PRODUTTIVE IRAP /ADDITIONALE REGIONALE ALL'IMPOSTA SUL REDDITO DELLE PERSONE FISICHE/COMPARTICIPAZION E REGIONALE IMPOSTA VALORE AGGIUNTO (I.V.A.) - QUOTA SANITA'	38305	ONERI "FONDO SOC. REG. "RIORDINO ATTIVITA' SOCIO ASSIS.,ISTIT.PROTEZ.SOC.,DIRITTI SOC. DI CITTAD. ATT. INTEG.SOCIO-SANIT	44.998,60		-	44.998,60		44.998,60
6650	FONDO NAZIONALE PER LE POLITICHE SOCIALI	38317	FONDO NAZ PER POLITICHE SOCIALI. RISORSE INDISTINTE E RESP. FAMILIARI, DIRITTI DEI MINORI,POVERTA' AVVIO RIFORME	23.992,78		-	23.992,78		23.992,78
7029	ASSEGNAZIONI STATO PER ASSISTENZA, INTEGRAZIONE SOCIALE E DIRITTI DELLE PERSONE DIVERSAMENTE ABILI	38320	FONDO NAZIONALE PER DIRITTO AL LAVORO DEI DIVERSAMENTE ABILI	1.200.061,04		-	1.200.061,04		1.200.061,04
6650	FONDO NAZIONALE PER LE POLITICHE SOCIALI	38330	FONDO NAZ PER POLITICHE SOCIALI. COFINANZIAMENTO INIZIATIVE SPERIMENTALI DI INFORMAZIONE PER FAMIGLIE	12.794,14		-	12.794,14		12.794,14
6959	FONDI MINISTERO LAVORO E POLITICHE SOCIALI PER ATTUAZIONE PROGETTO NAZIONALE "UN PERCORSO NELL'AFFIDO"	38334	FONDO POLITICHE PER LA FAMIGLIA. "UN PERCORSO PER L'AFFIDO"	1.415.283,57	956.500,00	-	458.783,57		458.783,57
7054	ASSEGNAZIONI STATALI. FONDO PER LA NON AUTOSUFFICIENZA. PATTO PER LA SALUTE	38350	FONDO NAZ POLITICHE SOCIALI. INT PER FAMIGLIE CON ANZIANI NON AUTOSUFFICIENTI. PATTO PER LA SALUTE	4.666.396,20		-	4.666.396,20		4.666.396,20
7062	FONDO PER LE POLITICHE GIOVANILI E LE ATTIVITA' SPORTIVE.	38360	FONDO PER POLITICHE GIOVANILI	352.761,12	149.500,00	-	203.261,12		203.261,12
11426	MUTUO FINANZIAMENTO INTERVENTI PROGRAMMATI NEL BILANCIO 2011	38415	CONTRIBUTI IN SPESE D'INVESTIMENTO AD ENTI PER REALIZZAZIONE STRUTTURE RESIDENZIALI PER ANZIANI	1.147.009,97	679.466,96	-	467.543,01		467.543,01

		38601	ONERI PER PROGETTI DI ASSOCIAZIONISMO E PROMOZIONE SOCIALE	40.881,35		20.000,00	20.881,35	20.881,35	-
		38602	INTERVENTI A FAVORE DI ISTITUTI DI PATRONATO E ASSISTENZA SOCIALE. TRASFERIMENTI CORRENTI A ISTITUZIONI SOCIALI PRIVATE	150.000,00		150.000,00	-	-	-
		38615	FONDO ATTIVITA' CONSIGLIERA O CONSIGLIERE DI PARITA' REGIONALE	39.063,40		39.063,40	-	-	-
7377	ASSEGNAZIONI STATALI PER LA REALIZZAZIONE DEL PROGETTO V.E.R.S.O.	38616	SPESE DI REALIZZAZIONE PROGETTO V.E.R.S.O.	2.115,20		-	2.115,20		2.115,20
6958	FONDO NAZIONALE PER LE POLITICHE MIGRATORIE	38620	FONDO NAZ POLITICHE MIGRATORIE. FONDO PER INCLUSIONE SOCIALE DI IMMIGRATI ANNO 2007, DIRETTIVA 3/08/2007. ANNO 2009	321.876,69		-	321.876,69		321.876,69
		39300	CONTRIB.A CONSIGLIO REG. UNIONE ITALIANA CIECHI MUTILATI E INVALIDI LAVORO, UNIONE SORDOMUTI, ASSOCIAZIONI INVALIDI E MUTILATI CIVILI.	80.000,00		80.000,00	-	-	-
		39470	CONTRIBUTI AD ASSOCIAZIONI COMBATTENTISTICHE E D'ARMA	11.484,70		11.484,70	-	-	-
		39490	FONDO REGIONALE PER LA PROTEZIONE CIVILE	2.899.781,45		2.899.781,45	-	-	-
		39492	(RIF. 39490) FONDO REGIONALE PER LA PROTEZIONE CIVILE- ALTRE SPESE CORRENTI N.A.C.	373.197,10		373.197,10	-	-	-
7382	ASSEGNAZIONI DI RISORSE PER ESERCIZIO FUNZIONI IN MATERIA DI PROTEZIONE CIVILE	39520	ESERCIZIO DELLE FUNZIONI DI CUI AL D.LGS. N.112/98 IN MATERIA DI PROTEZIONE CIVILE	408.045,56		-	408.045,56		408.045,56
1794	RISORSE CORRENTI STATALI PER LA GESTIONE DEL PROGRAMMA COMPLEMENTARE IGRUE PER LA GOVERNANCE DELLE AUTORITA' DI AUDIT 2014/2020	39521	SPESE ASSISTENZA TECNICA- RETRIBUZIONI COLLABORATORI.	16.582,92		-	16.582,92		16.582,92
1794	RISORSE CORRENTI STATALI PER LA GESTIONE DEL PROGRAMMA COMPLEMENTARE IGRUE PER LA GOVERNANCE DELLE AUTORITA' DI AUDIT 2014/2020	39522	SPESE ASSISTENZA TECNICA- CONTRIBUTI OBBLIGATORI PER IL PERSONALE A CARICO DELL'ENTE	4.181,78		-	4.181,78		4.181,78
1794	RISORSE CORRENTI STATALI PER LA GESTIONE DEL PROGRAMMA COMPLEMENTARE IGRUE PER LA GOVERNANCE DELLE AUTORITA' DI AUDIT 2014/2020	39523	SPESE ASSISTENZA TECNICA IRAP	2.234,56		-	2.234,56		2.234,56
1794	RISORSE CORRENTI STATALI PER LA GESTIONE DEL PROGRAMMA COMPLEMENTARE IGRUE PER LA GOVERNANCE DELLE AUTORITA' DI AUDIT 2014/2020	39525	ACQUISTO DI SERVIZI PER FORMAZIONE E ADDESTRAMENTO DEL PERSONALE DELL'ENTE	3.885,75		-	3.885,75		3.885,75
1794	RISORSE CORRENTI STATALI PER LA GESTIONE DEL PROGRAMMA COMPLEMENTARE IGRUE PER LA GOVERNANCE DELLE AUTORITA' DI AUDIT 2014/2020	39526	SERVIZI DI SUPPORTO E ASSISTENZA TECNICA PER L'ESERCIZIO DELLA FUNZIONE DI SORVEGLIANZA E AUDIT DEI PROGRAMMI COFINANZIATI DELL'UE	227.000,00		-	227.000,00		227.000,00
1794	RISORSE CORRENTI STATALI PER LA GESTIONE DEL PROGRAMMA COMPLEMENTARE IGRUE PER LA GOVERNANCE DELLE AUTORITA' DI AUDIT 2014/2020	39527	AFFIDAMENTI PER ATTIVITA' DI CONSULENZA	35.000,00		-	35.000,00		35.000,00
1794	RISORSE CORRENTI STATALI PER LA GESTIONE DEL PROGRAMMA COMPLEMENTARE IGRUE PER LA GOVERNANCE DELLE AUTORITA' DI AUDIT 2014/2020	39528	ACQUISIZIONE DI BENI	8.349,01		-	8.349,01		8.349,01
1794	RISORSE CORRENTI STATALI PER LA GESTIONE DEL PROGRAMMA COMPLEMENTARE IGRUE PER LA GOVERNANCE DELLE AUTORITA' DI AUDIT 2014/2020	39529	SPESE PER ATTIVITA' AGGIUNTIVE DI AUDIT SU TEMI E COMPETENZE NON SPECIFICHE DELL'AUDITOR	10.000,00		-	10.000,00		10.000,00

7165		39745	ONERI PER INTERVENTI PROTEZIONE CIVILE PER DANNI CAUSATI DA ALLUVIONI E DISSESTI IDROGEOLOGICI DA GIUGNO A DIC 1999	21.152,36		-	21.152,36		21.152,36
7389	ASSEGNAZIONI STATALI PER DEFINITIVO COMPLETAMENTO RELATIVO AI DISSESTI IDROGEOLOGICI COMUNI RIPALIMOSANI E PETACCIATO	39754	ONERI PER DEFINITIVO COMPLETAMENTO RELATIVO A DISSESTI IDROGEOLOGICI COMUNI RIPALIMOSANI E PETACCIATO	230.998,16		-	230.998,16		230.998,16
7388	FONDI STATALI PROGRAMMA "P.A.R.I." CONTRIBUTI PER IL REINserIMENTO DEI LAVORATORI SVANTAGGIATI	39755	PROGRAMMA PARI 2007 - BONUS ASSUNZIONALI.	46.183,55		-	46.183,55		46.183,55
7383	ASSEGNAZIONI STATALI PER COSTITUZIONE DEL FONDO REGIONALE PER LA PROTEZIONE CIVILE. ANNO 2009	39757	INTERVENTI URGENTI DI PROTEZIONE CIVILE RIMOZIONE CONDIZIONI DI PERICOLO, DANNI CAUSATI DA CALAMITA'	215.384,22		-	215.384,22		215.384,22
		39758	INTERVENTI REGIONALI PER IL SISMA DEL 31/10/2002	79.944,14		-	79.944,14	79.944,14	-
		39761	MUTUO PROSECUZIONE LAVORI DI RICOSTRUZIONE IMMOBILI DANNEGGIATI DAL SISMA DEL 1984	2.019.991,40		2.019.991,40	-	-	-
		39763	PRESTAZIONI DI CARATTERE SOCIALE IN FAVORE DI CITTADINI AFFETTI DA MALATTIE RARE E PER LA FORNITURA DI ALIMENTI APROTEICI.	100.000,00		100.000,00	-	-	-
		39765	SOSTEGNO ALL'ATTIVITA' DELLE ORGANIZZAZIONI REGIONALI DELLE ASSOCIAZIONI COOPERATIVE	185.000,00		185.000,00	-	-	-
		39769	INTERVENTI PER LA PROMOZIONE E LO SVILUPPO DEL SISTEMA COOPERATIVO DEL MOLISE, CAPITALIZZAZIONE DELLE IMPRESE COOPERATIVE E LORO SERVIZI	200.000,00		200.000,00	-	-	-
7389	RIMBORSO AL DATORE DI LAVORO DI EMOLUMENTI VERSATI AL LAVORATORE IMPIEGATO COME VOLONTARIO E RIMBORSO DI LAVORATORI AUTONOMI	39772	RIMBORSO DATORE LAV EMOLUMENTI A LAVORATORE ILLEGITTIMAM VOLONTARIO E LAVORATORI AUTONOMI VOLONTARI.ATTIVITA' PROT. CIV.	699.053,92		-	699.053,92		699.053,92
		39778	ONERI PER TUTELA,VALORIZZAZIONE E GESTIONE DEL DEMANIO TRATTURI	167.417,82		67.078,79	100.339,03	100.339,03	-
		39780	MANIFESTAZIONI E PROPAGANDA PRODOTTI AGRICOLI MOLISANI. COMUNICAZIONI E INIZIATIVE ISTITUZIONALI E PUBBLICAZIONI	215.517,18		215.517,18	-	-	-
1792	ASSEGNAZIONI STATALI PER FUNZIONI CONFERITE IN MATERIA DI AGRICOLTURA E PESCA	39783	FUNZIONI CONFERITE IN MATERIA DI AGRICOLTURA E PESCA	38.990,14		-	38.990,14		38.990,14
207	IMPORTI DERIVANTI DALLA RISCOSSIONE DELLE SANZIONI E DALL'APPLICAZIONE DELLE TARIFF FITOSANITARIE - ATTIVITA' ORDINARIA DI GESTIONE	40900	SPESE PER IL FUNZIONAMENTO DEL SERVIZIO IN MATERIA FITOSANITARIA. ATTREZZATURE SCIENTIFICHE. L.R. 20/09/1996, N.31 E D.LGS. 19/08/2005,N.214	141.212,18		-	141.212,18		141.212,18
203/204/178 1/1782	IMPORTI DERIVANTI DALLA RISCOSSIONE DELLE SANZIONI E DALL'APPLICAZIONE DELLE TARIFF FITOSANITARIE - ATTIVITA' ORDINARIA DI GESTIONE e ASSEGNAZIONI FONDI PER INTERVENTI NECESSARI AL POTENZIAMENTO DEI SERVIZI FITOSANITARI REGIONALI	40902	(RIF. 40900)SPESE PER IL FUNZIONAMENTO DEL SERVIZIO IN MATERIA FITOSANITARIA-ALTRI MATERIALI TECNICO-SPECIALISTICI NON SANITARI	4.871,92		-	4.871,92		4.871,92
203/204/178 1/1782	IMPORTI DERIVANTI DALLA RISCOSSIONE DELLE SANZIONI E DALL'APPLICAZIONE DELLE TARIFF FITOSANITARIE - ATTIVITA' ORDINARIA DI GESTIONE e ASSEGNAZIONI FONDI PER INTERVENTI NECESSARI AL POTENZIAMENTO DEI SERVIZI FITOSANITARI REGIONALI	40907	(RIF. 40900)SPESE PER IL FUNZIONAMENTO DEL SERVIZIO IN MATERIA FITOSANITARIA-ALTRI MATERIALI TECNICO-ALTRI SERVIZI DIVERSI N.A.C.	5.653,50		-	5.653,50		5.653,50

203/204/178 1/1782	IMPORTI DERIVANTI DALLA RISCOSSIONE DELLE SANZIONI E DALL'APPLICAZIONE DELLE TARIFF FITOSANITARIE - ATTIVITA' ORDINARIA DI GESTIONE e ASSEGNAZIONI FONDI PER INTERVENTI NECESSARI AL POTENZIAMENTO DEI SERVIZI FITOSANITARI REGIONALI	40910	(RIF. 40900) SPESE PER IL FUNZIONAMENTO DEL SERVIZIO IN MATERIA FITOSANITARIA-ALTRI MATERIALI TECNICO-STRAORDINARIO PER IL PERSONALE A TEMPO	13.371,78		-	13.371,78		13.371,78
2522	FONDO PER ATTIVITA' DI STATISTICA AGRARIA	41225	RISORSE PER ATTIVITA' DI STATISTICA AGRARIA.	205.750,99		-	205.750,99		205.750,99
		41230	INCENTIVAZIONE CONOSCENZE DELLE STRADE DEL VINO CONTRIBUTI AGLI INVESTIMENTI A ALTRI ENTI E AGENZIE REGIONALI E SUB REGIONALI	135.630,64		115.038,79	20.591,85	20.591,85	-
		41422	COOFINANZIAMENTO DEL CONTRATTO DI PROGRAMMA MOLISE AGROALIMENTARE E DEI CONTRATTI DI SVILUPPO	874.104,02		-	874.104,02	874.104,02	-
		43400	CONTRIBUTI AD AGRICOLTORI PER DANNI PRODOTTI A COLTURE E BESTIAME DA SELVAGGINA STANZIALE PROTETTA	4.364,46		4.364,46	-	-	-
7679	FONDI STATALI SOSTEGNO A IMPRESE AGRICOLE DANNEGGIATE DA ALLUVIONI 20/8/02-20/9/02 E EVENTI 23-25/01/2003.ANNO 2003	43552	FONDO DI SOLIDARIETA' NAZ. INT PER IMPRESE AGRIC DANNEGGIATE DA ALLUVIONI (20/08/02-20/09/02) E GRANDINATA 26/08/04	612.798,88		-	612.798,88		612.798,88
7677 e 7679		43590	CONC. STATALE INTERESSI SU PRESTITI ESERCIZIO AMMORTAM QUINQUENNALE AGEVOLAZIONI CREDITIZIE PER PROVVISIA CAPITOLI ES	11.000,00		-	11.000,00		11.000,00
7679		43610	FONDO SOLIDARIETA' NAZIONALE PER RIPRISTINO OPERE DI BONIFICA	338.987,25		-	338.987,25		338.987,25
		43803	FINANZIAMENTO "ENTE PARCO DELL'ULIVO" DI VENAFRO	100.000,00		100.000,00	-	-	-
		43804	ONERI PER IL FUNZIONAMENTO COMITATO TECNICO-SCIENTIFICO SISTAR	5.000,00		5.000,00	-	-	-
2165	Por 2000/2006 Fesr	43924	ONERI FINANZIATI CON RISORSE LIBERATE DEL CAPITOL 12520 (POR MOLISE 2000/2006)	20.000,00		-	20.000,00		20.000,00
		43971	ONERI PER COLLABORAZIONE DA PARTE DELLA OO.PP.II.AA. PER ESPLETAMENTO FUNZIONI CONV CONS REG. 2/04/1996, N.118	64.805,41		-	64.805,41	64.805,41	-
		44240	EROG.CONTRIB C/C PER INCENT. PROD. ENERGIA FONTI RINNOV.SET.AGRIC.SPESE INVEST. PRODUD. ENERGIA TERM, ELET E MEC	20.000,00		-	20.000,00	20.000,00	-
		44276	NUOVA DISCIPLINA DELLA RACCOLTA, DELLA COLTIVAZIONE E DELLA COMMERCIALIZZAZIONE DEI TARTUFI E S.M.I.	75.806,88		75.806,88	-	-	-
		46056	GESTIONE DELLE ATTIVITA' ED EMERGENZE RELATIVE AL SETTORE FITOSANITARIO- ALTRI SERVIZI DIVERSI N.A.C.	250.000,00		250.000,00	-	-	-
		47352	NUOVA DISCIPLINA IN MATERIA DI RACCOLTA E COMMERCIALIZZAZIONE DEI FUNGHI EPIGEI"	69.657,99		69.657,99	-	-	-
7679	FONDI STATALI SOSTEGNO A IMPRESE AGRICOLE DANNEGGIATE DA ALLUVIONI 20/8/02-20/9/02 E EVENTI 23-25/01/2003.ANNO 2003	47450	ONERI COMPENSATIVI PER DANNI RIVENIENTI DA CALAMITA' ATMOSFERICHE RICONOSCIUTE	66.191,22		-	66.191,22		66.191,22
3650	ASSEGNAZIONI DI FONDI DELLO STATO PER CONCESSIONE CONTRIBUTI ALLLE AA.PP.AA. PER TENUTA DEI LIBRI GENEALOGICI	47935	CONTRIBUTI ALLE AA.PP.AA. PER TENUTA LIBRI GENEALOGICI E CONTROLLI FUNZIONALI DEL BESTIAME	296.247,46		-	296.247,46		296.247,46
7520	RISORSE FINANZIARIE TRASFERITE ALLA REGIONE IN MATERIA DI INCENTIVI ALLE IMPRESE	48725	FONDO UNICO REGIONALE PER L'INDUSTRIA. RISORSE STATALI E REGIONALI	1.021.099,03		-	1.021.099,03		1.021.099,03

		48727	Marketing Territoriale e Internazionalizzazione delle Imprese- CONTRIBUTI AGLI INVESTIMENTI A COMUNI	137.000,00		-	137.000,00	137.000,00	-
1856	FONDI CEE FINANZIAMENTO PROGRAMMI DI INIZIATIVA COMUNITARIA	48728	PROGRAMMA QUADRO CIP PROGETTO CLUSTARS: ACHIEVING EXCELLENCE IN CLUSTER MANAGEMENT"	2.167,21		-	2.167,21		2.167,21
7520	RISORSE FINANZIARIE TRASFERITE ALLA REGIONE IN MATERIA DI INCENTIVI ALLE IMPRESE	49055	INTERVENTI STATALI IN FAVORE DEL COMMERCIO	143.739,92		-	143.739,92		143.739,92
		49825	CTR C/ I A IMPRESE COMMERCIO AL DETTAGLIO O SOMMINISTRAZIONE DI ALIMENTI E BEVANDE L.R. 33/2000 art. 6 comma 3 - CONTRIBUTI AGLI INVESTIMENT	50.000,00		50.000,00	-	-	-
		49830	CONTRIBUTI ALLE IMPRESE ESERCENTI IL COMMERCIO MINUTO DI PRODOTTI ITTICI.	52.750,00	22.750,00	30.000,00	-		-
3077	FONDI MINISTERO ATTIVITA' PRODUTTIVE PER ATTUAZIONE PROGETTO PRONTO CONSUMATORE FILO CONTINUO CON CONSUMATORI	49911	SPESE PER L'ATTUAZIONE DEL PROGETTO: PRONTO CONSUMATORE "CHIAMA E SARAI TUTELATO - D.D.2/7/2013	135.145,00		-	135.145,00		135.145,00
		49913	PROGRAMMA "TUTELA DEL CONSUMATORE IN RETE". PROGR. "PRONTO CONSUMATORE"	9.973,63		-	9.973,63	9.973,63	-
		50016	ONERI PER FINANZIAMENTO CENTRO DI ASSISTENZA TECNICA (CAT)	60.000,00		60.000,00	-	-	-
		51030	FONDO PER INNOVAZIONE TECNOLOGICA, AMMODERNAMENTO E MIGLIORAMENTO LIVELLI SICUREZZA DI IMPIANTI A FUNE - INCARICHI PROFESSIONALI PER LA REAL	211.916,09		211.916,09	-	-	-
3031	ASSEGNAZIONI STATALI DI EDILIZIA SCOLASTICA PER IL FINANZIAMENTO DEL TRIENNIO 2007/2009	51035	ONERI PER EDILIZIA SCOLASTICA. FINANZIAMENTO TRIENNIO 2007/2009 (PATTO PER LA SICUREZZA)	372.121,30		-	372.121,30		372.121,30
11426	MUTUO FINANZIAMENTO INTERVENTI PROGRAMMATI NEL BILANCIO 2011	51040	(RIF. 51037) ONERI REGIONALI PER ELIMINAZIONE DELLE BARRIERE ARCHITETTONICHE-CONTRIBUTI AGLI INVESTIMENTI A ISTITUZIONI SOCIALI PRIVATE	148.298,77		-	148.298,77		148.298,77
		51360	INTERVENTI A SOSTEGNO DELLE COOP ARTIGIANE DI GARANZIA CONTRIBUTI IN C/I	363.133,03		363.133,03	-		-
		52032	Concessione contributi in C/I e in Canoni di Locazione Finanziaria alle Imprese Artig. E a PMI approvate con riserva	147.900,00		147.900,00	-		-
		52037	Compensi pregressi ad artigiancassa per la gestione di fondi pubblici di agevolazione.	626.426,15		-	626.426,15		626.426,15
2163	PROGETTI IPA ADRIATIC PROGETTO TISAR	52043	PROGETTO TISAR, PROGRAMMA IPA ADRIATIC CBC	143,66		-	143,66		143,66
2163	PROGETTI IPA ADRIATIC PROGETTO TISAR	52046	(RIF. 52043)-PROGETTO TISAR, PROGRAMMA IPA ADRIATIC CBC. ALTRI BENI E MATERIALI DI CONSUMO N.A.C.	2.757,25		-	2.757,25		2.757,25
		52060	ONERI PER IL FINANZIAMENTO DEI CONSORZI DI SVILUPPO INDUSTRIALE	3.462,43		3.462,43	-	-	-
2152/2187	PROGRAMMA DI INIZIATIVA COMUNITARIA DI COOPERAZIONE TRANSNAZIONALE EUROPA SUD EST (SEE). PROGETTO ADC - CONTRIBUTI INVESTIMENTI DA MINISTERI e PROGRAMMA DI INIZIATIVA COMUNITARIA DI COOPERAZIONE TRANSNAZIONALE EUROPA SUD EST (SEE). PROGETTO ADC - CONTRIBUTI INVESTIM DAL RESTO DEL M	52063	PROGRAMMA DI COOPERAZIONE TRANSNAZIONALE EUROPA SUD EST (SEE). PROGETTO ADC	42.282,43		-	42.282,43		42.282,43

		53100	CONTRIB. A COMUNI CON DESTINAZIONE VINCOLATA PRO LOCO ISCRITTE ALBO PER MANIFESTAZIONI E INIZIATIVE PROMOZIONALI	160.000,00		160.000,00	-	-	-
		53148	INTERVENTI PER PROMOZIONE TURISTICA	83.894,63		83.894,63	-	-	-
		53155	INTERREG.III ZONA SUD.PROGETTO NOE; PATRIMONIO E PREVENZIONE DA RISCHI NATURALI	7.688,02		-	7.688,02		7.688,02
		53157	COFINAN. REG. A PROGRAMMA INTERREG III ZONA SUD.PROGETTO NOE;PATRIMONIO E PREVENZIONE RISCHI NATURALI	104.158,96	30.000,00	57.648,86	16.510,10	16.510,10	-
7400	INTERVENTI STATALI SETTORE TURISTICO PER ATTUAZIONE PROGETTI DI CUI A L.296/2006 ART.1 COMMA 1228	53165	INTERVENTI STATALI AL SETTORE TURISTICO PER ATTUAZIONE DI PROGETTI	1.049.989,39		-	1.049.989,39		1.049.989,39
		53167	COOFINANZIAMENTO REGIONALE ALLA LEGGE 296/2006 ART.1 COMMA 1228- CONTRIBUTI AGLI INVESTIMENTI A COMUNI	181.833,52		-	181.833,52	181.833,52	-
2310	ASSEGNAZIONI STATALI A VALERE SUL FONDO DI COFINANZIAMENTO DELL'OFFERTA TURISTICA	53220	INTERVENTI STATALI SU FONDO PER RIQUALIFICAZIONE OFFERTA TURISTICA ITALIANA.ONERI PREG	14.470,92		-	14.470,92		14.470,92
2310	ASSEGNAZIONI STATALI A VALERE SUL FONDO DI COFINANZIAMENTO DELL'OFFERTA TURISTICA	53225	INTERVENTI STATALI SU FONDO DI COFINANZIAMENTO OFFERTA TURISTICA	1.004.505,16	25.000,00	-	979.505,16		979.505,16
		53226	INTERVENTI REGIONALI SU FONDO DI COFINANZIAMENTO OFFERTA TURISTICA. QUOTA 10%	34.738,66		-	34.738,66	34.738,66	-
2310	ASSEGNAZIONI STATALI A VALERE SUL FONDO DI COFINANZIAMENTO DELL'OFFERTA TURISTICA	53230	INTERVENTI STATALI SU FONDO PER RIQUALIFICAZIONE OFFERTA TURISTICA ITALIANA	1.837,92		-	1.837,92		1.837,92
				395.740.120,22	10.796.292,04	96.326.609,03	288.617.219,15	5.636.608,77	282.980.610,38

Tabella b)

Capitolo di entrata	Descrizione capitoli di entrata	Capitolo spesa	Articolo	Descrizione capitolo di spesa	Risorse vincolate al 31.12.2017
600	SOMME ATTRIBUITE ALLA REGIONE COME QUOTA PARTE DELLE ALIQUOTE DEL PRODOTTO DELLE CONCESSIONI PER COLTIVAZIONE IDROCARBURI	12607	0	FINANZIAMENTO PIANI DI SVIL ECONOMICO E INCREMENTO IND. NEI COMUNI INTERESSATI A COLTIVAZIONE DI IDROCARBURI	367.101,34
1861 e 1862	PROGETTO HERICOAST- PROGRAMMA INTERREG EUROPE	13145	0	PROGETTO HERICOAST- PROGRAMMA INTERREG EUROPE -ORGANIZZAZIONE CONVEGNI E MANIFESTAZIONI	15.000,00
1861 e 1862	PROGETTO HERICOAST- PROGRAMMA INTERREG EUROPE	13146	0	PROGETTO HERICOAST- PROGRAMMA INTERREG EUROPE	19.000,00
1868	PROGETTO PAC CTE. PROGRAMMA COMPLEMENTARE DI AZIONE E COESIONE SULLA GOVERNANCE NAZIONALE DEI PROGRAMMI DI COOPERAZIONE TERRITORIALE EUROPEA	6425	0	PROGETTO PAC CTE. PROGRAMMA COMPLEMENTARE DI AZIONE E COESIONE SULLA GOVERNANCE NAZIONALE DEI PROGRAMMI DI COOPERAZIONE TERRITORIALE EUROPEA	57,12
1868	PROGETTO PAC CTE. PROGRAMMA COMPLEMENTARE DI AZIONE E COESIONE SULLA GOVERNANCE NAZIONALE DEI PROGRAMMI DI COOPERAZIONE TERRITORIALE EUROPEA	6426	0	PROGETTO PAC CTE. PROGRAMMA COMPLEMENTARE DI AZIONE E COESIONE SULLA GOVERNANCE NAZIONALE DEI PROGRAMMI DI COOPERAZIONE TERRITORIALE EUROPEA	180,60
1868	PROGETTO PAC CTE. PROGRAMMA COMPLEMENTARE DI AZIONE E COESIONE SULLA GOVERNANCE NAZIONALE DEI PROGRAMMI DI COOPERAZIONE TERRITORIALE EUROPEA	6427	0	PROGETTO PAC CTE PROGRAMMA COMPLEMENTARE DI AZIONE E COESIONE SULLA GOVERNANCE NAZIONALE DEI PROGRAMMI DI COOPERAZIONE TERRIT.	362,00
1232	PROGETTO LAND SEA - PROGRAMMA INTERREG EUROPE - TRASFERIMENTI CORRENTI SA ALTRE AMMINISTRAZIONI LOCALI N.A.C.	13731	0	PROGETTO SEA - PROGRAMMA INTERREG EUROPE - IRAP	119,26
1232	PROGETTO LAND SEA - PROGRAMMA INTERREG EUROPE - TRASFERIMENTI CORRENTI SA ALTRE AMMINISTRAZIONI LOCALI N.A.C.	13732	1	PROGETTO SEA - PROGRAMMA INTERREG EUROPE - COMPENSI CO.CO.CO	241,86
1232	PROGETTO LAND SEA - PROGRAMMA INTERREG EUROPE - TRASFERIMENTI CORRENTI SA ALTRE AMMINISTRAZIONI LOCALI N.A.C.	13734	1	PROGETTO LAND SEA	1.435,01
1232	PROGETTO LAND SEA - PROGRAMMA INTERREG EUROPE - TRASFERIMENTI CORRENTI SA ALTRE AMMINISTRAZIONI LOCALI N.A.C.	13780	0	PROGETTO LAND SEA	410,40
1232	PROGETTO LAND SEA - PROGRAMMA INTERREG EUROPE - TRASFERIMENTI CORRENTI SA ALTRE AMMINISTRAZIONI LOCALI N.A.C.	13781	0	PROGETTO LAND SEA- Indennità trasferta	1.000,00
1232	PROGETTO LAND SEA - PROGRAMMA INTERREG EUROPE - TRASFERIMENTI CORRENTI SA ALTRE AMMINISTRAZIONI LOCALI N.A.C.	13782	0	PROGETTO LAND- Altri beni e materiali di consumo	102,20
7067	ASSEGNAZIONI STATALI IN MATERIA DI PRELIEVI E TRAPIANTI DI ORGANI E TESSUTI	36436	0	INTERVENTI IN MATERIA DI ATTREZZATURE DI CENTRI DI RIFERIMENTO INTERREG PER TRAPIANTI	2.997,14
7543	TRASFERIMENTI STATI RISORSE FSC 2007/2013 - OBIETTIVI DI SERVIZIO	12770	0	RISORSE FSC 2007/2013 - OBIETTIVI DI SERVIZIO - SVILUPPO SOSTENIBILE E TUTELA DEL TERRITORIO E DELL'AMBIENTE	2.552,31
2060	RISORSE DEL CIPE N.62 DEL 03.08.2011, QUOTA DANNI ALLUVIONALI - EVENTI ATMOSFERICI.	12559	0	RISORSE DELIBERA CIPE N.62/2011. QUOTA DANNI ALLUVIONALI/EVENTI ATMOSFERICI	6.421,65
2517	FONDI CEE RELATIVI AI FONDI STRUTTURALI PROGRAMMAZIONE 2014/2020 - F.E.S.R.	13311	0	FESR 2014/2020- FINANZIAMENTI UE -SERVIZI ISTITUZIONALI E GENERALI- RETRIBUZIONI IN DENARO	0,11
2057	RISORSE DELIBERA CIPE N.62 DEL PERCORSO RICOSTRUZIONE QUOTA SISMA 2002	12589	0	RISORSE DELIBERA CIPE N.62 DEL PERCORSO RICOSTRUZIONE QUOTA SISMA 2002	20.000,00
7541	PAR MOLISE - FONDO SVILUPPO E COESIONE 2007/2013	12544	0	PAR MOLISE - FONDO SVILUPPO E COESIONE 2007/2013. - SVILUPPO ECONOMICO E COMPETITIVITA'-CONTRIBUTI AGLI INVESTIMENTI A PROVINCE	120.606,07
2510	FONDI CEE RELATIVI AI FONDI STRUTTURALI PROGRAMMAZIONE 2014/2020 - F.S.E.	13046	0	(RIF.13015) - FONDI STRUTTURALI PROGRAMMAZIONE 2014/2020 - F.S.E. FINANZIAMENTO CEE-CONTRIBUTI AGLI INVESTIMENTI A ENTI CENTRALI A STRUTTURA	0,01
2508	FONDI CEE RELATIVI AI FONDI STRUTTURALI PROGRAMMAZIONE 2014/2020 - F.S.E.	13016	0	(RIF. 13015)-FONDI STRUTTURALI PROGRAMMAZIONE 2014/2020 - F.S.E. FINANZIAMENTO CEE-CONTRIBUTI OBBLIGATORI PER IL PERSONALE.	1.675,31
2981	VITA INDIPENDENTE	57740	0	VITA INDIPENDENTE	24.000,00
2980	INTERVENTI PER LA REALIZZAZIONE E GESTIONE DI UN CENTRO ANTIVIOLENZA E CASA DI RIFUGIO PER ASSISTENZA ALLE DONNE VITTIME DI VIOLENZA.	57738	0	INTERVENTI PER LA REALIZZAZIONE E GESTIONE DI UN CENTRO ANTIVIOLENZA E CASA DI RIFUGIO PER ASSISTENZA ALLE DONNE VITTIME DI VIOLENZA.	136.856,91
2980	INTERVENTI PER LA REALIZZAZIONE E GESTIONE DI UN CENTRO ANTIVIOLENZA E CASA DI RIFUGIO PER ASSISTENZA ALLE DONNE VITTIME DI VIOLENZA.	57739	0	INTERVENTI PER LA REALIZZAZIONE E GESTIONE DI UN CENTRO ANTIVIOLENZA E CASA DI RIFUGIO PER ASSISTENZA ALLE DONNE VITTIME DI VIOLENZA.	15.000,00
2299	ASSEGNAZIONI STATALI SUL FONDO DI PREMIALITA' FINALIZZATO AL CONSOLIDAMENTO DELLA RETE DEI NUCLEI " CONTI PUBBLICI TERRITORIALI "	9000	0	CONSOLIDAMENTO RETE DEI NUCLEI "CONTI PUBBLICI TERRITORIALI" - COLLABORAZIONI COORDINATE A PROGETTO	1.567,85
2299	ASSEGNAZIONI STATALI SUL FONDO DI PREMIALITA' FINALIZZATO AL CONSOLIDAMENTO DELLA RETE DEI NUCLEI " CONTI PUBBLICI TERRITORIALI "	9001	0	(RIF. 9000)CONSOLIDAMENTO RETE DEI NUCLEI "CONTI PUBBLICI TERRITORIALI"- IMPOSTA REGIONALE SULLE ATTIVITA' PRODUTTIVE (IRAP)	109,50
2299	ASSEGNAZIONI STATALI SUL FONDO DI PREMIALITA' FINALIZZATO AL CONSOLIDAMENTO DELLA RETE DEI NUCLEI " CONTI PUBBLICI TERRITORIALI "	9002	0	(RIF. 9000)CONSOLIDAMENTO RETE DEI NUCLEI "CONTI PUBBLICI TERRITORIALI"- ALTRI CONTRIBUTI SOCIALI EFFETTIVI N.A.C.	343,61
2299	ASSEGNAZIONI STATALI SUL FONDO DI PREMIALITA' FINALIZZATO AL CONSOLIDAMENTO DELLA RETE DEI NUCLEI " CONTI PUBBLICI TERRITORIALI "	9003	0	(RIF. 9000)CONSOLIDAMENTO RETE DEI NUCLEI "CONTI PUBBLICI TERRITORIALI"-ALTRE SPESE DI RAPPRESENTANZA,RELAZIONI PUBBLICHE,CONVEGNI E MOSTRE	279,07
2299	ASSEGNAZIONI STATALI SUL FONDO DI PREMIALITA' FINALIZZATO AL CONSOLIDAMENTO DELLA RETE DEI NUCLEI " CONTI PUBBLICI TERRITORIALI "	9004	0	(RIF. 9000)CONSOLIDAMENTO RETE DEI NUCLEI "CONTI PUBBLICI TERRITORIALI"- CARTA, CANCELLERIA E STAMPATI	220,00
12972	ENTRATE IN CONTO CAPITALE DOVUTE A RIMBORSI, RECUPERI E RESTITUZIONI DI SOMME NON DOVUTE O INCASSATE IN ECCESSO DA IMPRESE	13329	0	(RIF.1280) RENDICONTAZIONE DEI PROGETTI COERENTI NEL POR MOLISE 2000-06- SERVIZI ISTITUZIONALI E GENERALI- INCARICHI	15.952,84
7430	ASSEGNAZIONI STATALI PER INTERVENTI PREVENZIONE DEL RISCHIO SISMICO- QUOTA PER LA REALIZZAZIONE DI INDAGINI DI MICROZONAZIONE SISMICA	27926	0	INTERVENTI FINANZIATI CON RISORSE STATALI PER LA REALIZZAZIONE INDAGINI DI MICROZONAZIONE SISMICA	162.473,06
6529	ONERI PER L'ATTIVITA' DI MONITORAGGIO E STUDIO DESTINATI ALL'ATTUAZIONE DEL D.LGS. N.152/99	36470	0	ONERI PER ATTIVITA' DI MONITORAGGIO E STUDIO PER L'ATTUAZIONE DEL D.LGS. N.152/99 E D.LGS. N.258	60.500,00
7143	COMPENSAZIONE DELLA TRASFORMAZIONE DEI TERRENI BOSCATI PER IL MIGLIORAMENTO PATRIMONIO SILVO-PASTORALE D.L.G.S.227/2001 E D.G.R.1062/02	28713	0	(RIF. 28711)COMPENSAZIONE DELLA TRASFORMAZIONE DEI TERRENI BOSCATI PER IL MIGLIORAMENTO PATRIMONIO SILVO-PASTORALE D.L.G.S 227/2111 E D.G.	8.707,83
1875	LEGGE 22 GIUGNO 2016 N. 112 DISPOSIZIONI IN MATERIA DI ASSISTENZA IN FAVORE DELLE PERSONE CON DISABILITA' GRAVE PRIVE DI SOSTEGNO FAMILIARE	13221	0	LEGGE 22 GIUGNO 2016 N. 112 DISPOSIZIONE IN MATERIA DI ASSISTENZA IN FAVORE DELLE PERSONE CON DISABILITA' GRAVE PRIVE DI SOSTEGNO FAMILIARE	341.500,00
1875	LEGGE 22 GIUGNO 2016 N. 112 DISPOSIZIONI IN MATERIA DI ASSISTENZA IN FAVORE DELLE PERSONE CON DISABILITA' GRAVE PRIVE DI SOSTEGNO FAMILIARE	13222	0	LEGGE 22 GIUGNO 2016 N. 112 DISPOSIZIONE IN MATERIA DI ASSISTENZA IN FAVORE DELLE PERSONE CON DISABILITA' GRAVE PRIVE DI SOSTEGNO FAMILIARE	300.000,00
1810	SANZIONI IN MATERIA DI CODICE DEI BENI CULTURALI E DEL PAESAGGIO	25901	0	INTERVENTI DI RIPRISTINO BENI CULTURALI E DEL PAESAGGIO	102.183,87
203 204 1782	IMPORTI DERIVANTI DALLA RISCOSSIONE DELLE SANZIONI E DALL'APPLICAZIONE DELLE TARIFF FITOSANITARIE - ATTIVITA' ORDINARIA DI GESTIONE e ATTIVITA' VERIFICA E CONTROLLO /ASSEGNAZIONE FONDI PER INTERVENTI NECESSARI AL POTENZIAMENTO DEI SERVIZI FITOSANITARI REGIONALI	40902	0	(RIF. 40900)SPESE PER IL FUNZIONAMENTO DEL SERVIZIO IN MATERIA FITOSANITARIA- ALTRI MATERIALI TECNICO-SPECIALISTICI NON SANITARI	9.755,38
7059	ASSEGNAZIONI STATALI. FONDO POLITICHE PER LA FAMIGLIA	18756	0	AZIONI DI SOSTEGNO ALLE POLITICHE FAMILIARI E AI MINORI	12.000,00
7355	FONDO NAZIONALE PER IL CONCORSO FINANZIARIO DELLO STATO AGLI ONERI DEL TRASPORTO PUBBLICO LOCALE, ANCHE FERROVIARIO	12841	0	FUNZIONAMENTO SERVIZI MOBILITA' SU GOMMA E FERRO - TRASPORTO SU GOMMA- CONTRATTI DI SERVIZIO DI TRASPORTO PUBBLICO	81.726,64
7355	FONDO NAZIONALE PER IL CONCORSO FINANZIARIO DELLO STATO AGLI ONERI DEL TRASPORTO PUBBLICO LOCALE, ANCHE FERROVIARIO	19405	0	FUNZIONAMENTO SERVIZI MOBILITA' SU GOMMA E FERRO - TRASPORTO FERROVIARIO	192.918,60
9912	SPESE DI ISTRUTTORIA PER ATTESTATI DI PRESTAZIONE ENERGETICA (APE) - ART.37 L.R. N.8 DEL 04/05/2015.	18472	0	SPESE DI ISTRUTTORIA PER ATTESTATI DI PRESTAZIONE ENERGETICA (APE) - ART.37 L.R. N.8 DEL 04/05/2015.	88.191,33
7395	ASSEGNAZIONI STATALI PER INTERVENTI DI PREVENZIONE DEL RISCHIO SISMICO - QUOTA INERVENTI	27921	0	RISORSE FINANZIARIE PER INTERVENTI DI RISCHIO SISMICO	2.809.195,74
213	QUOTA DI ACCESSO AMBITI TERRITORIALI DI CACCIA N.1 CB, N.2 TERMOLI, N. 3 IS.	44275	0	FONDI DESTINATI AGLI A.T.C. PER PERSEGUIMENTO DEI FINI ISTITUZIONALI FISSATI DALLA LEGGE 157/92, L.R.19/93 E SS.MM.II.	121.308,83
10051	TRASFERIMENTI STATALI AD EMITTENTI RADIO E TV LOCALI	8708	0	ONERI PER RIMBORSI AD EMITTENTI RADIO E TV LOCALI.	6.790,23

12975	ENTRATE RELATIVE AL PROGETTO DI RICERCA AUTOFINANZIATA "IMPLEMENTAZIONE DI UN SISTEMA DI MONITORAGGIO DELL'ASSISTENZA TERR.	57745	0	FINANZIAMENTI VINCOLATI, AL PROGETTO DI RICERCA AUTOFINANZIATA. "IMPLEMENTAZIONE DI UN SISTEMA DI MONITORAGGIO DELL' ASSISTENZA TERRIT."	2.000,00
7428	Fondo per morositi-incolpevole - L.n. 124/2013. Annualit- 2014	18670	0	ONERI DERIVANTI DAL FONDO PER MOROSITA' INCOLPEVOLE. L. n. 124/2013. ANNUALITA' 2014	19.014,66
12973 12976	FONDO PER LO SVILUPPO E LA COESIONE 2000/2006 RIMBORSI E/O RECUPERI	57750	0	RIUTILIZZO RECUPERI/RIMBORSI/RESTITUZIONE DI SOMME EROGATE AI BENEFICIARI	199.306,72
2159	PROGETTO "ADRI GOV"	9611	0	(RIF. 9603)-PROGETTO ADRIGOV, PROGRAMMA IPA ADRIATIC CBC. INDENNITA' ED ALTRI COMPENSI, ESCLUSI I RIMBORSI SPESA PER MISSIONE, CORRISPOSTI A	0,39
2159	PROGETTO "ADRI GOV"	9616	0	(RIF. 9603)-PROGETTO ADRIGOV, PROGRAMMA IPA ADRIATIC CBC - ALTRI TRASFERIMENTI CORRENTI ALLA UE.	0,17
327 328	PROGETTO SIE- PROGRAMMA INTERREG EUROPE - TRASFERIMENTI CORRENTI DALL'UNIONE EUROPEA	13131	0	PROGETTO SIE- PROGRAMMA INTERREG EUROPE- REDDITI DA LAVORO DIPENDENTI	0,01
327 328	PROGETTO SIE- PROGRAMMA INTERREG EUROPE - TRASFERIMENTI CORRENTI DALL'UNIONE EUROPEA	13132	0	PROGETTO SIE- PROGRAMMA INTERREG EUROPE- IRAP	419,17
327 328	PROGETTO SIE- PROGRAMMA INTERREG EUROPE - TRASFERIMENTI CORRENTI DALL'UNIONE EUROPEA	13133	0	PROGETTO SIE- PROGRAMMA INTERREG EUROPE- ALTRI BENI E SERVIZI	2.500,00
327 328	PROGETTO SIE- PROGRAMMA INTERREG EUROPE - TRASFERIMENTI CORRENTI DALL'UNIONE EUROPEA	13134	0	PROGETTO SIE- PROGRAMMA INTERREG EUROPE- ORGANIZZAZIONE CONVEGNI E MANIFESTAZIONI	2.230,65
327 328	PROGETTO SIE- PROGRAMMA INTERREG EUROPE - TRASFERIMENTI CORRENTI DALL'UNIONE EUROPEA	13135	0	PROGETTO SIE- PROGRAMMA INTERREG EUROPE-	800,00
327 328	PROGETTO SIE- PROGRAMMA INTERREG EUROPE - TRASFERIMENTI CORRENTI DALL'UNIONE EUROPEA	13136	0	PROGETTO SIE- PROGRAMMA INTERREG EUROPE- COLLABORAZIONE COORDINATA E A PROGETTO	0,20
327 328	PROGETTO SIE- PROGRAMMA INTERREG EUROPE - TRASFERIMENTI CORRENTI DALL'UNIONE EUROPEA	13137	0	PROGETTO SIE- PROGRAMMA INTERREG EUROPE- CONTRIBUTI OBBLIGATORI PER IL PERSONALE	3.773,99
327 328	PROGETTO SIE- PROGRAMMA INTERREG EUROPE - TRASFERIMENTI CORRENTI DALL'UNIONE EUROPEA	13138	0	PROGETTO SIE- PROGRAMMA INTERREG EUROPE- INDENNITA DI MISSIONE E TRASFERTA	2.850,07
1835	PROGETTO TCHAU/ COOP . SVILUPPO	6410	0	(RIF. 6407) PROGETTO TCHAU, PROGRAMMA EUROPEAID- COLLABORAZIONI COORDINATE E A PROGETTO	0,50
1835	PROGETTO TCHAU/ COOP . SVILUPPO	6423	0	PROGETTO TCHAU IRAP	0,04
1835	PROGETTO TCHAU/ COOP . SVILUPPO	6424	0	PROGETTO TCHAU- CONTRIBUTI	0,08
1863 1864	PROGETTO ZEROCO2- PROGRAMMA INTERREG EUROPE e PROGETTO ZEROCO2 - PROGRAMMA INTERREG EUROPE -TRASFERIMENTI CORRENTI DALL'UNIONE EUROPEA	13154	0	PROGETTO ZEROCO2-PROGRAMMA INTERREG EUROPE-ORGANIZZAZIONE CONVEGNI E MANIFESTAZIONI	500,00
1863 1864	PROGETTO ZEROCO2- PROGRAMMA INTERREG EUROPE e PROGETTO ZEROCO2 - PROGRAMMA INTERREG EUROPE -TRASFERIMENTI CORRENTI DALL'UNIONE EUROPEA	13158	0	PROGETTO ZEROCO2-PROGRAMMA INTERREG EUROPE- ALTRI BENI E MATERIALI DI CONSUMO	34.000,00
1865 1866	PROGETTO IMPACT-PROGRAMMA INTERREG EUROPE-TRASFERIMENTI CORRENTI DA AMMINISTRAZIONI CENTRALI e TRASFERIMENTI CORRENTI DALL'UNIONE EUROPEA	13161	0	PROGETTO IMPACT-PROGRAMMA INTERREG EUROPE-IRAP	842,98
1865 1866	PROGETTO IMPACT-PROGRAMMA INTERREG EUROPE-TRASFERIMENTI CORRENTI DA AMMINISTRAZIONI CENTRALI e TRASFERIMENTI CORRENTI DALL'UNIONE EUROPEA	13167	0	PROGETTO IMPACT-PROGRAMMA INTERREG EUROPE-ALTRI BENI E MATERIALI DI CONSUMO	24.000,00
2520	PROGETTO PANORAMED	6415	0	PROGETTO PANORAMED- COLLABORAZIONI COORDINATE E A PROGETTO	39,14
2520	PROGETTO PANORAMED	6417	0	PROGETTO PANORAMED -IRAP	108,32
2520	PROGETTO PANORAMED	6418	0	PROGETTO PANORAMED CONTRIBUTI	128,10
2520	PROGETTO PANORAMED	6421	0	PROGETTO PANORAMED - ORGANIZZAZIONE CONVEGNI	268,83
2518	FONDI STATO RELATIVI AI FONDI STRUTTURALI PROGRAMMAZIONE 2014/2020 - F.S.E.	13021	0	(RIF. 13020) - FONDI STRUTTURALI PROGRAMMAZIONE 2014/2020 - F.S.E COFINANZIAMENTO STATO-CONTRIBUTI OBBLIGATORI PER IL PERSONALE.	1.172,69
2506	FONDI STATO RELATIVI AI FONDI STRUTTURALI PROGRAMMAZIONE 2014/2020 - F.E.S.R.- ENTRATE CORRENTI	13354	0	(RIF. 12801)FONDI STRUTTURALI PROGRAMMAZIONE 2014/2020- F.E.S.R. COFINANZIAMENTO STATO- SERVIZI ISTITUZIONALI E GENERALI-STRAORDINARIO	0,82
207	IMPORTI DERIVANTI DALLA RISCOSSIONE DELLE SANZIONI E DALL'APPLICAZIONE DELLE TARIFF FITOSANITARIE - ATTIVITA' ORDINARIA DI GESTIONE	14524	0	(RIF. 14523) SPESE ATTUAZIONE ATTIVITA' DI RENDICONTO, CONTROLLO E VIGILANZA - CARBURANTI, COMBUSTIBILI E LUBRIFICANTI	7.000,00
207	IMPORTI DERIVANTI DALLA RISCOSSIONE DELLE SANZIONI E DALL'APPLICAZIONE DELLE TARIFF FITOSANITARIE - ATTIVITA' ORDINARIA DI GESTIONE	14525	0	(RIF. 14523) SPESE ATTUAZIONE ATTIVITA' DI RENDICONTO, CONTROLLO E VIGILANZA D.G.R. 27/06/2011, N.472-RIMBORSO PER VIAGGIO E TRASLOCO	5.000,00
207	IMPORTI DERIVANTI DALLA RISCOSSIONE DELLE SANZIONI E DALL'APPLICAZIONE DELLE TARIFF FITOSANITARIE - ATTIVITA' ORDINARIA DI GESTIONE	14526	0	(RIF. 14523) SPESE ATTUAZIONE ATTIVITA' DI RENDICONTO, CONTROLLO E VIGILANZA D.G.R. 27/06/2011, N.472-MANUTENZIONE ORDINARIA E RIPARAZIONI	8.000,00
207	IMPORTI DERIVANTI DALLA RISCOSSIONE DELLE SANZIONI E DALL'APPLICAZIONE DELLE TARIFF FITOSANITARIE - ATTIVITA' ORDINARIA DI GESTIONE	57730	0	SPESE PER ATTIVITA' DI CONTROLLO, VIGILANZA, RENDICONTAZIONI E AUTORIZZAZIONI.	8.000,00
207	IMPORTI DERIVANTI DALLA RISCOSSIONE DELLE SANZIONI E DALL'APPLICAZIONE DELLE TARIFF FITOSANITARIE - ATTIVITA' ORDINARIA DI GESTIONE	57731	0	SPESE PER ATTIVITA' DI CONTROLLO, VIGILANZA, RENDICONTAZIONI E AUTORIZZAZIONI. (STRAORDINARIO)	2.000,00
207	IMPORTI DERIVANTI DALLA RISCOSSIONE DELLE SANZIONI E DALL'APPLICAZIONE DELLE TARIFF FITOSANITARIE - ATTIVITA' ORDINARIA DI GESTIONE	57732	0	SPESE PER ATTIVITA' DI CONTROLLO, VIGILANZA, RENDICONTAZIONI E AUTORIZZAZIONI. (IRAP)	1.000,00
207	IMPORTI DERIVANTI DALLA RISCOSSIONE DELLE SANZIONI E DALL'APPLICAZIONE DELLE TARIFF FITOSANITARIE - ATTIVITA' ORDINARIA DI GESTIONE	57733	0	SPESE PER ATTIVITA' DI CONTROLLO, VIGILANZA, RENDICONTAZIONI E AUTORIZZAZIONI. (CARTA , CANCELLERIA)	2.000,00
207	IMPORTI DERIVANTI DALLA RISCOSSIONE DELLE SANZIONI E DALL'APPLICAZIONE DELLE TARIFF FITOSANITARIE - ATTIVITA' ORDINARIA DI GESTIONE	57734	0	SPESE PER ATTIVITA' DI CONTROLLO, VIGILANZA, RENDICONTAZIONI E AUTORIZZAZIONI. (MATERIALE INFORMATICO)	2.000,00
207	IMPORTI DERIVANTI DALLA RISCOSSIONE DELLE SANZIONI E DALL'APPLICAZIONE DELLE TARIFF FITOSANITARIE - ATTIVITA' ORDINARIA DI GESTIONE	57735	0	SPESE PER ATTIVITA' DI CONTROLLO, VIGILANZA, RENDICONTAZIONI E AUTORIZZAZIONI. (ALTRI BENI DI CONSUMO N.A.C.)	5.000,00
207	IMPORTI DERIVANTI DALLA RISCOSSIONE DELLE SANZIONI E DALL'APPLICAZIONE DELLE TARIFF FITOSANITARIE - ATTIVITA' ORDINARIA DI GESTIONE	57736	0	SPESE PER ATTIVITA' DI CONTROLLO, VIGILANZA, RENDICONTAZIONI E AUTORIZZAZIONI. (ALTRI SERVIZI)	10.000,00
207	IMPORTI DERIVANTI DALLA RISCOSSIONE DELLE SANZIONI E DALL'APPLICAZIONE DELLE TARIFF FITOSANITARIE - ATTIVITA' ORDINARIA DI GESTIONE	57737	0	SPESE PER ATTIVITA' DI CONTROLLO, VIGILANZA, RENDICONTAZIONI E AUTORIZZAZIONI. (NOLEGGIO DI MEZZI DI TRASPORTO)	20.000,00
6650	FONDO NAZIONALE PER LE POLITICHE SOCIALI	29806	0	(RIF. 29801) - FONDO POLITICHE SOCIALI. TRASFERIMENTI CORRENTI A COMUNI.	0,94
7418	PROVENTI DERIVANTI DA CANONI DI LOCAZIONE	18236	0	REINVESTIMENTO IN EDILIZIA RESIDENZIALE PUBBLICA CON APPOSITI PROGRAMMI DI RIORDINO EDILIZIA RESIDENZIALE PUBBLICA	850,75
	COF. NAZ	2807	0	COFINANZIAMENTO REGIONALE AL FUNZIONAMENTO DEI CENTRI PER L'IMPIEGO	1.200.000,00
		34240	0	RICONOSCIMENTO RATA VERSO GLI ISTITUTI PREVIDENZIALI PER I CONTRIBUTI SOSPESI DELLE EX AA.SS.LL. DELLA REGIONE	2.449.537,10
					9.065.190,00

Tabella c)

CAPITOLO ENTRATA	DESCRIZIONE CAPITOLO DI ENTRATA	CAPITOLO SPESA	DESCRIZIONE CAPITOLO DI SPESA	RISORSE VINCOLATE AL 31.12.2107
		11838	POR MOLISE RISERVA PREM FESR FONDI CEE (13.741 MLN) E FONDI ST (12,810) RESTITUZIONE SOMME MISURA 4.1 AZ. 4.1.3	0,02
		11849	OBIETTIVO EX COOPERAZIONE TERRITORIALE E NAZIONALE. ONERI DIVERSI	10,89
5157	ACCORDO DI PROGRAMMA CONAI - REGIONE MOLISE - MINISTERO DELL'AMBIENTE DEL 07/03/2011.	11940	ACCORDO DI PROGRAMMA CONAI - REGIONE MOLISE - MINISTERO DELL'AMBIENTE DEL 07/03/2011. CONTRIBUTI AGLI INVESTIMENTI A COMUNI	12.225,36
1836	PROGRAMMA IPA - ADRIATICO.PROGETTO STRATEGICO EA SEA WAY.	12309	PROGRAMMA IPA - ADRIATICO.PROGETTO STRATEGICO EA SEA WAY.	438,80
		12480	POR MOLISE 2000/2006 INTERVENTI CEE SUI FONDI FERS - CONTRIBUTI AGLI INVESTIMENTI A COMUNI	1.531,71
2281	FONDI STATO RELATIVI AI FONDI STRUTTURALI PROGRAMMAZIONE 2007/2013, FSE ANNI 2011 2012 2013	12516	FONDI STRUTTURALI PROGRAMMAZIONE 2007/2013 FSE FONDI CEE E STATO. ONERI 2011-2013. CONTRIBUTI AGLI INVESTIMENTI AL MINISTERO DELL'ISTRUZIONE	64.875,90
2284	PIANO DI SVILUPPO RURALE 2007/2013. MISURA 5.11 RIMBORSI AGEA ALL'AUTORITA' DI GESTIONE	12526	PSR 2007/2013 MISURA ASSISTENZA TECNICA-ANTICIPAZIONI BENEFICIARIO AUTORITA' DI GESTIONE	8.467,07
7541	PAR MOLISE - FONDO SVILUPPO E COESIONE 2007/2013	12544	PAR MOLISE - FONDO SVILUPPO E COESIONE 2007/2013. - SVILUPPO ECONOMICO E COMPETITIVITA'-CONTRIBUTI AGLI INVESTIMENTI A PROVINCE	14.283.521,61
7513	FONDI STATO PER INTERVENTI NELLE AREE SOTTOUTILIZZATE	12548	RISORSE FSC DELIBERE CIPE N.142/99 E N.138/00-ORDINE PUBBLICO E SICUREZZA.	1.127.075,21
7527	FONDI STATO INTERVENTI DA RICOMPREDERE IN INTESA ISTITUZIONALE DI PROGRAMMA IN CONNESSIONE CON EVENTI SISMICI	12549	RISORSE FSC DELIBERA CIPE N.17/2003. QUOTA STRAORDINARIA F.2.1 - SERVIZI ISTITUZIONALI, GENERALI E DI CONTRIBUTI AGLI INVESTIMENTI A PROVINC	530,22
2053	RISORSE STATALI PER IL FINANZIAMENTO DI INTERVENTI CONNESSI AGLI EVENTI SISMICI 2002	12551	RISORSE FSC DELIBERA CIPE N.20/2004.QUOTA STRAORDINARIA C.1 - SERVIZI ISTITUZIONALI, GENERALI E DI GESTIONE	266.472,77
7536	FONDI STATO PER INTERVENTI NELLE AREE SOTTOUTILIZZATE RIFINANZIAMENTO LEGGE 208/98. ANNUALITA' 2005 2008	12576	RISORSE FSC DELIBERA CIPE N.35/2005. QUOTA ORDINARIA D.5-ISTRUZIONE E DIRITTO ALLO STUDIO.	4.228,29
7513	FONDI STATO PER INTERVENTI NELLE AREE SOTTOUTILIZZATE	12583	RISORSE FSC DELIBERA CIPE N.3/2006. QUOTA ORDINARIA C.3. INTERVENTI NELLE AREE SOTTOUTILIZZATE-ISTRUZIONE E DIRITTO ALLO STUDIO.	19.235,43
7530	FONDI STATO PER INTERVENTI DA RICOMPREDERE NELLE INTESE ISTITUZIONALI DI PROGRAMMA	12585	RISORSE FSC DELIBERA CIPE N.17/2003. QUOTA ORDINARIA F.4 - SERVIZI ISTITUZIONALI, GENERALI E DI GESTIONE	56.465,09
2053	RISORSE STATALI PER IL FINANZIAMENTO DI INTERVENTI CONNESSI AGLI EVENTI SISMICI 2002	12586	RISORSE FSC DELIBERA CIPE N.20/2004. QUOTA ORDINARIA E.4 - ISTRUZIONE E DIRITTO ALLO STUDIO	22.764,73
11426	MUTUO FINANZIAMENTO INTERVENTI PROGRAMMATI NEL BILANCIO 2011	12592	INTERVENTI PER PROGRAMMAZIONE REGIONALE A PA	1.136,68
11426	MUTUO FINANZIAMENTO INTERVENTI PROGRAMMATI NEL BILANCIO 2011	12609	FONDO ECONOMIE VINCOLATE DI PRESTITI OBBLIGAZIONARI CONTRATTI IN ES. PREG DA RIPROGRAMMARE A FAVORE DI P.A.	14.562,20
7541	PAR MOLISE - FONDO SVILUPPO E COESIONE 2007/2013	12659	(RIF. 12544) - PAR MOLISE - FONDO SVILUPPO E COESIONE 2007/2013. SVILUPPO ECONOMICO E COMPETITIVITA'	116.922,57
		12661	(RIF. 12550)-ESERCIZIO FUNZIONI CONFERITE EX ART. 94, C 2 LET.F D.LGS. 112/98, L. 64/86 E D.M. 31/10/2002-CONTRIBUTI AGLI INVESTIMENTI A COM	462,40
11426	MUTUO FINANZIAMENTO INTERVENTI PROGRAMMATI NEL BILANCIO 2011	12662	(RIF. 12592)-INTERVENTI PER PROGRAMMAZIONE REGIONALE A PA. CONTRIBUTI AGLI INVESTIMENTI A COMUNI.	7.723,13
11426	MUTUO FINANZIAMENTO INTERVENTI PROGRAMMATI NEL BILANCIO 2011	12666	(RIF. 12592)-INTERVENTI PER PROGRAMMAZIONE REGIONALE A PA. CONTRIBUTI AGLI INVESTIMENTI A COMUNI.	7.834,98
7513	FONDI STATO PER INTERVENTI NELLE AREE SOTTOUTILIZZATE	12904	(RIF. 12583)-RISORSE FSC DELIBERA CIPE N.3/2006. QUOTA ORDINARIA C.3. INTERVENTI NELLE AREE SOTTOUTILIZZATE-ISTRUZIONE E DIRITTO ALLO STUDIO	16.178,67
2281	FONDI STATO RELATIVI AI FONDI STRUTTURALI PROGRAMMAZIONE 2007/2013, FSE ANNI 2011 2012 2013	12997	(RIF. 12516)-FONDI STRUTTURALI PROGRAMMAZIONE 2007/2013 FSE FONDI CEE E STATO. ONERI 2011-2013.-CONTRIBUTI AGLI INVESTIMENTI A FAMIGLIE.	1.872,40
1861	PROGETTO HERICOAST- PROGRAMMA INTERREG EUROPE -ORGANIZZAZIONE CONVEGNI E MANIFESTAZIONI	13143	PROGETTO HERICOAST- PROGRAMMA INTERREG EUROPE -IRAP	787,06
1861	PROGETTO HERICOAST- PROGRAMMA INTERREG EUROPE -ORGANIZZAZIONE CONVEGNI E MANIFESTAZIONI	13144	PROGETTO HERICOAST- PROGRAMMA INTERREG EUROPE -ALTRI BENI E SERVIZI	1.189,52
1861	PROGETTO HERICOAST- PROGRAMMA INTERREG EUROPE -ORGANIZZAZIONE CONVEGNI E MANIFESTAZIONI	13147	PROGETTO HERICOAST- PROGRAMMA INTERREG EUROPE -TRASFERIMENTI CORRENTI	7.200,74
1861	PROGETTO HERICOAST- PROGRAMMA INTERREG EUROPE -ORGANIZZAZIONE CONVEGNI E MANIFESTAZIONI	13148	PROGETTO HERICOAST- PROGRAMMA INTERREG EUROPE -CONTRIBUTI OBBLIGATORI PER IL PERSONALE	4.127,17
1861	PROGETTO HERICOAST- PROGRAMMA INTERREG EUROPE -ORGANIZZAZIONE CONVEGNI E MANIFESTAZIONI	13149	PROGETTO HERICOAST- PROGRAMMA INTERREG EUROPE -INDENNITA' DI MISSIONI E TRASFERTA	4.608,72
1863	PROGETTO ZEROCO2- PROGRAMMA INTERREG EUROPE e PROGETTO ZEROCO2 - PROGRAMMA INTERREG EUROPE -TRASFERIMENTI CORRENTI DALL'UNIONE EUROPEA	13152	PROGETTO ZEROCO2-PROGRAMMA INTERREG EUROPE-IRAP	1.155,59
1863	PROGETTO ZEROCO2- PROGRAMMA INTERREG EUROPE e PROGETTO ZEROCO2 - PROGRAMMA INTERREG EUROPE -TRASFERIMENTI CORRENTI DALL'UNIONE EUROPEA	13153	PROGETTO ZEROCO2-PROGRAMMA INTERREG EUROPE-ALTRI SERVIZI	9.728,91
1863	PROGETTO ZEROCO2- PROGRAMMA INTERREG EUROPE e PROGETTO ZEROCO2 - PROGRAMMA INTERREG EUROPE -TRASFERIMENTI CORRENTI DALL'UNIONE EUROPEA	13154	PROGETTO ZEROCO2-PROGRAMMA INTERREG EUROPE-ORGANIZZAZIONE CONVEGNI E MANIFESTAZIONI	188,00
1863	PROGETTO ZEROCO2- PROGRAMMA INTERREG EUROPE e PROGETTO ZEROCO2 - PROGRAMMA INTERREG EUROPE -TRASFERIMENTI CORRENTI DALL'UNIONE EUROPEA	13155	PROGETTO ZEROCO2-PROGRAMMA INTERREG EUROPE-COLLABORAZIONE COORDINATA E A PROGETTO	19.536,39
1863	PROGETTO ZEROCO2- PROGRAMMA INTERREG EUROPE e PROGETTO ZEROCO2 - PROGRAMMA INTERREG EUROPE -TRASFERIMENTI CORRENTI DALL'UNIONE EUROPEA	13156	PROGETTO ZEROCO2-PROGRAMMA INTERREG EUROPE-CONTRIBUTI OBBLIGATORI PER IL PERSONALE	4.838,69
1863	PROGETTO ZEROCO2- PROGRAMMA INTERREG EUROPE e PROGETTO ZEROCO2 - PROGRAMMA INTERREG EUROPE -TRASFERIMENTI CORRENTI DALL'UNIONE EUROPEA	13157	PROGETTO ZEROCO2-PROGRAMMA INTERREG EUROPE-INDENNITA' DI MISSIONE E TRASFERTA	1.091,58
1863	PROGETTO ZEROCO2- PROGRAMMA INTERREG EUROPE e PROGETTO ZEROCO2 - PROGRAMMA INTERREG EUROPE -TRASFERIMENTI CORRENTI DALL'UNIONE EUROPEA	13158	PROGETTO ZEROCO2-PROGRAMMA INTERREG EUROPE-ALTRI BENI E MATERIALI DI CONSUMO	1.790,11
1863	PROGETTO ZEROCO2- PROGRAMMA INTERREG EUROPE e PROGETTO ZEROCO2 - PROGRAMMA INTERREG EUROPE -TRASFERIMENTI CORRENTI DALL'UNIONE EUROPEA	13159	PROGETTO ZEROCO2- PROGRAMMA INTERREG EUROPE - ACQUISIZIONE SERVIZI DA TERZI	5.000,00
1865	PROGETTO IMPACT-PROGRAMMA INTERREG EUROPE-TRASFERIMENTI CORRENTI DA AMMINISTRAZIONI CENTRALI	13160	PROGETTO IMPACT-PROGRAMMA INTERREG EUROPE-INDENNITA' E ALTRI COMPENSI PERSONALE T.I.	2,31
1865	PROGETTO IMPACT-PROGRAMMA INTERREG EUROPE-TRASFERIMENTI CORRENTI DA AMMINISTRAZIONI CENTRALI	13162	PROGETTO IMPACT-PROGRAMMA INTERREG EUROPE-ALTRI SERVIZI	6.017,45
1865	PROGETTO IMPACT-PROGRAMMA INTERREG EUROPE-TRASFERIMENTI CORRENTI DA AMMINISTRAZIONI CENTRALI	13163	PROGETTO IMPACT-PROGRAMMA INTERREG EUROPE-ORGANIZZAZIONE CONVEGNI E MANIFESTAZIONI	641,00
1865	PROGETTO IMPACT-PROGRAMMA INTERREG EUROPE-TRASFERIMENTI CORRENTI DA AMMINISTRAZIONI CENTRALI	13164	PROGETTO IMPACT-PROGRAMMA INTERREG EUROPE-COLLABORAZIONE COORDINATA E A PROGETTO	2.923,39
1865	PROGETTO IMPACT-PROGRAMMA INTERREG EUROPE-TRASFERIMENTI CORRENTI DA AMMINISTRAZIONI CENTRALI	13165	PROGETTO IMPACT-PROGRAMMA INTERREG EUROPE-CONTRIBUTI OBBLIGATORI PER IL PERSONALE	4.938,36
1865	PROGETTO IMPACT-PROGRAMMA INTERREG EUROPE-TRASFERIMENTI CORRENTI DA AMMINISTRAZIONI CENTRALI	13166	PROGETTO IMPACT-PROGRAMMA INTERREG EUROPE-INDENNITA' DI MISSIONE E TRASFERTA	5.570,76
1865	PROGETTO IMPACT-PROGRAMMA INTERREG EUROPE-TRASFERIMENTI CORRENTI DA AMMINISTRAZIONI CENTRALI	13167	PROGETTO IMPACT-PROGRAMMA INTERREG EUROPE-ALTRI BENI E MATERIALI DI CONSUMO	62,44

1865	PROGETTO IMPACT-PROGRAMMA INTERREG EUROPE-TRASFERIMENTI CORRENTI DA AMMINISTRAZIONI CENTRALI	13168	PROGETTO IMPACT -PROGRAMMA INTERREG EUROPE- ALTRI SERVIZI	13.000,00
1867	PROGETTO 4PILLARS- PROGRAMMA ADRITIC IPA CBC- TRASFERIMENTI CORRENTI DA AMMINISTRAZIONI CENTRALI	13170	PROGETTO 4PILLARS- PROGRAMMA ADRITIC IPA CBC- IRAP	6.644,00
1867	PROGETTO 4PILLARS- PROGRAMMA ADRITIC IPA CBC- TRASFERIMENTI CORRENTI DA AMMINISTRAZIONI CENTRALI	13173	PROGETTO 4PILLARS- PROGRAMMA ADRITIC IPA CBC- COLLABORAZIONE COORDINATA E A PROGETTO	18.421,02
1867	PROGETTO 4PILLARS- PROGRAMMA ADRITIC IPA CBC- TRASFERIMENTI CORRENTI DA AMMINISTRAZIONI CENTRALI	13174	PROGETTO 4PILLARS- PROGRAMMA ADRITIC IPA CBC- CONTRIBUTI OBBLIGATORI PER IL PERSONALE	14.616,75
1867	PROGETTO 4PILLARS- PROGRAMMA ADRITIC IPA CBC- TRASFERIMENTI CORRENTI DA AMMINISTRAZIONI CENTRALI	13175	PROGETTO 4PILLARS- PROGRAMMA ADRITIC IPA CBC- INDENNITA' DI MISSIONI E TRASFERITA	8.533,69
1867	PROGETTO 4PILLARS- PROGRAMMA ADRITIC IPA CBC- TRASFERIMENTI CORRENTI DA AMMINISTRAZIONI CENTRALI	13177	PROGETTO 4PILLARS- PROGRAMMA ADRITIC IPA CBC- SERVIZI VARI	23.000,00
1867	PROGETTO 4PILLARS- PROGRAMMA ADRITIC IPA CBC- TRASFERIMENTI CORRENTI DA AMMINISTRAZIONI CENTRALI	13178	PROGETTO 4PILLARS- PROGRAMMA ADRITIC IPA CBC- TRASFERIMENTI CORRENTI UE	160.904,39
1867	PROGETTO 4PILLARS- PROGRAMMA ADRITIC IPA CBC- TRASFERIMENTI CORRENTI DA AMMINISTRAZIONI CENTRALI	13179	PROGETTO 4PILLARS- PROGRAMMA ADRITIC IPA CBC- TRASFERIMENTI CORRENTI A REGIONI	102.572,12
10920	FONDI STATALI TUTELA DI MINORANZE LINGUISTICHE STORICHE	15911	ONERI PER PROGETTI INERENTI LA TUTELA DELLE MINORANZE LINGUISTICHE STORICHE	2.147,00
6418	ASSEGNAZIONI STATALI PER ATTUAZIONE PIANO NAZIONALE DI EDILIZIA ABITATIVA	18218	Assegnazioni statali per l'attuazione del Piano Nazionale di edilizia abitativa DPCM 16.7.2009- CONTRIBUTI AGLI INVESTIMENTI A COMUNI	72.221,64
		18280	ONERI STATALI ATTUAZIONE PROGRAMMI INNOVATIVI IN AMBITO URBANO CONTRATTI DI QUARTIERE	47.011,64
		18403	(RIF. 18401)ONERI PROGRAMMI ATTUATI E DA ATTIVARE-MUTUI ATTIVATI E DA ATTIVARE. ACCORDO DI PROGRAMMA - ASSETTO DEL TERRITORIO ED EDILIZIA -	22.869,49
10016	RIMBORSO DA ENTI PER SOMME ASSEGNATE E NON USUFRUITE DI CONCESSIONI CONTRIBUTIVE REGIONALI	18668	ONERI ATTUAZIONE PROGRAMMA QUADRIENNALE DI EDILIZIA RESIDENZIALE AGEVOLATA 92/95 - ASSETTO DEL TERRITORIO ED EDILIZIA ABITATIVA- CONTRIBUTI	4.872,95
		19445	CONTRIBUTI PER L'ACQUISTO DI VEICOLI DA ADIBIRE AI SERVIZI DI TPL	100.361,86
7513	FONDI STATO PER INTERVENTI NELLE AREE SOTTOUTILIZZATE	21240	RISORSE FSC DELIBERE CIPE N.142/99, N.84/00, N.138/00 E N.36/02. AREE DEPRESSE - ISTRUZIONE E DIRITTO ALLO STUDIO CONTRIBUTI AGLI INVESTIMENTI	260.863,06
		22173	FINANZIAMENTO INTERVENTI RISPARMIO IDRICO E RIUSO ACQUE REFLUE. ANNO 2001 E PREG	15.765,35
		22174	ONERI INT PROGR.STRALCIO. ADEMPIMENTO OBBL CONTRATTUALI FOGNATURE,COLLETTAMENTO E DEPURAZ PER SOPPRESS.AUT. D'AMBITO	19.831,76
6974	ASSEGNAZIONE FONDI DI REGIONI ABRUZZO,CAMPANIA E PUGLIA PER STUDIO E RICERCA FINALIZZATE A REDAZIONE PIANI DI BACINO DELL'AUTORITA' DI BACI	22177	ONERI ABRUZZO,CAMPANIA,PUGLIA ATT.RIC REDAZ.PIANI AUTOR. BAC TRIGNO,BIFERNO E MINORI SACCIONE,FORTORE QUOTE 2002/05	233,92
		22250	ONERI PER FINANZIAMENTO AREE DEPRESSE ACCORDI DI PROGRAMMA PER CAMPOMARINO	335.696,99
11426	MUTUO FINANZIAMENTO INTERVENTI PROGRAMMATI NEL BILANCIO 2011	23711	CONTRIBUTI IN C/C AI COMUNI PER ESECUZIONE DI OO.PP. - ISTRUZIONE E DIRITTO ALLO STUDIO	1.180,25
2109	PROGRAMMA DI MONITORAGGIO NEL SETTORE FITOSANITARIO AI SENSI DEGLI ARTT. 19-24 DEL REG. UE N. 652/2014 - QUOTA STATO	27108	PROGRAMMA DI MONITORAGGIO NEL SETTORE FITOSANITARIO AI SENSI DEGLI ARTT. 19-24 DEL REG.UE N. 652/2014.	1.892,00
7392	RISORSE STATALI TUTELA DELLE ACQUE E GESTIONE INTEGRATA DELLE RISORSE IDRICHE A.P.Q.	27511	INTERVENTI "TUTELA DELLE ACQUE E GESTIONE INTEGRATA DELLE RISORSE IDRICHE"	13.850,96
7390	ASSEGNAZIONI DI RISORSE FINANZIARIE PER ESERCIZIO FUNZIONI IN MATERIA DI OPERE PUBBLICHE - SPESE D'INVESTIMENTO	27900	ESERCIZIO DI CUI AL D.LGS. N.112/98 IN MATERIA DI OO.PP. DIFESA SUOLO	14.131,34
		27901	ONERI PER INTERVENTI DI CUI ALL'ART.3 C.10 D. LGS. N.269/2003	97,16
7395	ASSEGNAZIONI STATALI PER INTERVENTI DI PREVENZIONE DEL RISCHIO SISMICO - QUOTA INERVENTI	27921	RISORSE FINANZIARIE PER INTERVENTI DI RISCHIO SISMICO	87.978,23
		28515	AZIONE 7,PATRIMONIO ARBOREO AUTOCTONO E NATURALISTICO E POSSIBILE RUOLO NEI SISTEMI PRODUTTIVI AGRICOLI REGIONALI	4.491,96
1796	ASSEGNAZIONI STATALI PER L'ATTUAZIONE DEL PROGETTO NAZIONALE BIOCOMBUSTIBILI (PRO. BRO)E PROGETTO "LIFE+MAN FOR C.BD"	28840	SPESE PER ATTUAZIONE PROGRAMMA BIOCONBUSTIBILI E PROGETTO "LIFE+MAN FOR C.BD"	539,36
6529	ONERI PER L'ATTIVITA' DI MONITORAGGIO E STUDIO DESTINATI ALL'ATTUAZIONE DEL D.LGS. N.152/99	36470	ONERI PER ATTIVITA' DI MONITORAGGIO E STUDIO PER L'ATTUAZIONE DEL D.LGS. N.152/99 E D.LGS. N.258	16.805,15
		36532	RISORSE FSC DELIBERE CIPE N.142/99, N.84/00, N.138/00, N.17/03, N.20/04, N.35/05 E N.3/06 - SVILUPPO ECONOMICO E COMPETITIVITA'	108.301,15
7365	ASSEGNAZIONI RISORSE FINANZIARIE PER ESERCIZIO FUNZIONI IN MATERIA AMBIENTALE	36550	ESERCIZIO FUNZIONI DI CUI AL D.LGS. N.112/98 IN MATERIA AMBIENTALE	15.482,51
1940	FONDO PER IL FINANZIAMENTO DELLE ATTIVITA' DI FORMAZIONE NELL'ESERCIZIO DELL'APPRENDISTATO	37435	SPESE FINANZIAMENTO ATTIVITA' DI FORMAZIONE DELL'ESERCIZIO DELL'APPRENDISTATO	13.723,41
6959	FONDI MINISTERO LAVORO E POLITICHE SOCIALI PER ATTUAZIONE PROGETTO NAZIONALE "UN PERCORSO NELL'AFFIDO"	38334	FONDO POLITICHE PER LA FAMIGLIA. "UN PERCORSO PER L'AFFIDO"	450,98
7054	ASSEGNAZIONI STATALI. FONDO PER LA NON AUTOSUFFICIENZA. PATTO PER LA SALUTE	38350	FONDO NAZ POLITICHE SOCIALI. INT PER FAMIGUE CON ANZIANI NON AUTOSUFFICIENTI. PATTO PER LA SALUTE	2.941,44
		38351	PROGETTO VITA INDIPENDENTE PROMA QUOTA PROTOCOLLO DI INTESA 2012/2013	10.000,00
1792	ASSEGNAZIONI STATALI PER FUNZIONI CONFERITE IN MATERIA DI AGRICOLTURA E PESCA	39783	FUNZIONI CONFERITE IN MATERIA DI AGRICOLTURA E PESCA	564,32
203	IMPORTI DERIVANTI DALLA RISCOSSIONE DELLE SANZIONI E DALL'APPLICAZIONE DELLE TARIFF FITOSANITARIE - ATTIVITA' ORDINARIA DI GESTIONE e ATTIVITA' VERIFICA E CONTROLLO /ASSEGNAZIONE FONDI PER INTERVENTI NECESSARI AL POTENZIAMENTO DEI SERVIZI FITOSANITARI REGIONALI	40907	(RIF. 40900)SPESE PER IL FUNZIONAMENTO DEL SERVIZIO IN MATERIA FITOSANITARIA-ALTRI MATERIALI TECNICO-ALTRI SERVIZI DIVERSI N.A.C.	700,79
3650	ASSEGNAZIONI DI FONDI DELLO STATO PER CONCESSIONE CONTRIBUTI ALLE AA.PP.AA. PER TENUTA DEI LIBRI GENEALOGICI	43610	FONDO SOLIDARIETA' NAZIONALE PER RIPRISTINO OPERE DI BONIFICA	9.734,47
		43924	ONERI FINANZIATI CON RISORSE LIBERATE DEL CAPITULO 12520 (POR MOLISE 2000/2006)	10.367,27
		46074	CONTRIBUTI ATTUAZIONE IMPIANTI SURGELAZIONE DI PRODOTTI ORTOFRUTTICOLI. FIO 86	9.061,27
		51035	ONERI PER EDILIZIA SCOLASTICA. FINANZIAMENTO TRIENNIO 2007/2009 (PATTO PER LA SICUREZZA)	4.430,57
7400	INTERVENTI STATALI SETTORE TURISTICO PER ATTUAZIONE PROGETTI DI CUI A L.296/2006 ART.1 COMMA 1228	53165	INTERVENTI STATALI AL SETTORE TURISTICO PER ATTUAZIONE DI PROGETTI	835,88
2310	ASSEGNAZIONI STATALI A VALERE SUL FONDO DI COFINANZIAMENTO DELL'OFFERTA TURISTICA	53231	(RIF. 53225) - INTERVENTI STATALI SU FONDO DI COFINANZIAMENTO OFFERTA TURISTICA- CONTRIBUTI AGLI INVESTIMENTI A ISTITUZIONI SOCIALI PRIVATE	2.000,00
1854	PROGRAMMA IPA-ADRIATICO - PROGETTI STRATEGICI HOLISTIC - CONTRIBUTI AGLI INVESTIMENTI DA REGIONI E PROVINCE AUTONOME	6901	PROGRAMMA IPA ADRIATICO PROGETTO STRATEGICO HOLISTIC.	35.434,46
2299	ASSEGNAZIONI STATALI SUL FONDO DI PREMIALITA' FINALIZZATO AL CONSOLIDAMENTO DELLA RETE DEI NUCLEI " CONTI PUBBLICI TERRITORIALI "	9001	(RIF. 9000)CONSOLIDAMENTO RETE DEI NUCLEI "CONTI PUBBLICI TERRITORIALI"-IMPOSTA REGIONALE SULLE ATTIVITA' PRODUTTIVE (IRAP)	258,16
2299	ASSEGNAZIONI STATALI SUL FONDO DI PREMIALITA' FINALIZZATO AL CONSOLIDAMENTO DELLA RETE DEI NUCLEI " CONTI PUBBLICI TERRITORIALI "	9004	(RIF. 9000)CONSOLIDAMENTO RETE DEI NUCLEI "CONTI PUBBLICI TERRITORIALI"- CARTA, CANCELLERIA E STAMPATI	1.000,00
17.711.755,04				

Parallelamente all'analisi sull'avanzo di amministrazione è stato approfondito il tema dei residui perenti.

La perenzione come istituto contabile è stata abolita con il D.lgs. 118/2011 che ne ha disposto per tutti gli enti l'eliminazione.

I residui perenti al 1.1.2015, da riaccertamento straordinario dei residui sommavano ad euro 220.427.134,66 integralmente accantonati al capitolo 55510 e reiscritti con Delibera di Giunta regionale 421/2015.

Lo stesso fondo, per effetto della gestione e delle cancellazioni, al 31.12.2015 registrava un valore di € 167.884.763,63 e di € 60.890.429,48 al 31.12.2016.

Al 31.12.2017 per effetto delle reiscrizioni dell'avanzo e dei successivi impegni, nonché delle cancellazioni, i residui perenti ammontano ad euro 58.349.157,41; di questi, euro 52.712.548,64, riferendosi a capitoli di spesa finanziati da risorse vincolate, confluiscono nell'avanzo di amministrazione 2017 e i restanti 5.636.608,77 riferendosi a capitoli finanziati da risorse a libera destinazione, troveranno copertura nella parte accantonata del risultato di amministrazione per una percentuale pari al 70%

Si evidenzia come negli esercizi finanziari passati l'accantonamento per perenzioni amministrative è stato quantificato come il 100% dei residui perenti, sia di natura vincolata che finanziata da risorse regionali, di contro nel rendiconto 2017 a seguito del processo di ricostruzione ed analisi in corso è stato possibile esporre la reale consistenza dello stesso. Nella successiva tabella d) si evidenziano tutte le operazioni di cancellazione e utilizzo a valere sui residui perenti effettuate nell'esercizio finanziario 2017.

Capitolo di spesa	Articolo	Missione	Programma	TITOLO	Macroaggregato	Descrizione capitolo	Residui perenti al 1.1.2017	Residui perenti impegnati nel 2017	Residui perenti da cancellare	Residui perenti al 31.12.2017	di cui perenti finanziati con risorse a libera destinazione	di cui perenti finanziati con risorse vincolate
9000	01	03	1	104	000	CONFERIMENTO RETE DEI NUCLEI "CONTI PUBBLICI TERRITORIALI" - COLLABORAZIONI COORDINATE A PROGETTO	12.900,52			12.900,52		12.900,52
11423	01	03	3	301	000	ONERI PER RIORGANIZZAZIONE E TRASFORMAZIONE SOCIETARIA DI SVILUPPO ITALIA SPA	211.916,09			211.916,09	211.916,09	-
11840	06	01	2	203	000	ONERI ATTUAZIONE DI INIZIATIVE DIRETTE A FAVORIRE LO SVILUPPO SOCIALE ED ECONOMICO DEL TERRITORIO REGIONALE	367.840,70	258.400,90		109.439,80		109.439,80
11847	05	03	2	203	001	ONERI STATO MISURE AGGIUNTIVE DI STABILIZZAZIONE POLITICA ATTIVA DEL LAVORO PER GIOVANI	2.229.904,10	800.000,00		1.429.904,10		1.429.904,10
11933	09	04	2	203	000	INT TUTELA AMBIENTE.OP MIGLIORAM.DOT.IDRICA E RETE FOGN.PRS. N.1.RIPROGR.REG.A CAPITALE RISCHIO SETT.AGROALIM	128.048,82			128.048,82		128.048,82
11939	09	08	2	203	000	INTERVENTI DI TUTELA E SALVAGUARDIA AMBIENTE. OPERE SMALTIMENTO DEI RIFIUTI. P.R.S. N.1	2.329.439,97			2.329.439,97		2.329.439,97
11960	06	03	2	203	001	CONVENZIONE A.G.E.A. SOMME TRASFERITE	35.498,63			35.498,63	35.498,63	-
12005	04	01	2	203	001	SPESE PER PROGETTAZIONE E REALIZZAZIONE DI INFRASTRUTTURE PER INSEDIAMENTI PRODUTTIVI E DI RUSTICI MODULARI PROGETTO INTERVENTI DI RAZIONALIZZAZIONE E POTENZIAMENTO DEL SISTEMA DEI TRASPORTI. P.R.S. N.7	59.178,70		59.178,70	-		-
12031	00	02	1	103	001	CONTRIBUTI PER LA REALIZZAZIONE DELLE RETI REGIONALI DI DISTRIBUZIONE DEL GAS METANO.	835.020,71			835.020,71		835.020,71
12205	07	01	2	203	001	CONTRIBUTI PER LA REALIZZAZIONE DELLE RETI REGIONALI DI DISTRIBUZIONE DEL GAS METANO.	192.512,65			192.512,65		192.512,65
12210	08	01	2	203	000	ONERI RELATIVI ALLE OO.PP. CONTRIBUTI A COMUNI PER OO.PP. PIU' URGENTI. III ANNUALITA'	331.862,61			331.862,61		331.862,61
12450	01	05	1	110	000	FONDO PER ATTIVITA' DI PROGRAMMAZIONE RIVENIENTE DA RISORSE COMUNITARIE AGGIUNTIVE	168.358,40			168.358,40		168.358,40
12465	06	01	2	203	000	FONDO PER ATTIVITA' DI PROGRAMMAZIONE RIVENIENTI DA RISORSE REGIONALI.	237.862,22			237.862,22	237.862,22	-
12480	09	01	2	203	000	POR MOLISE 2000/2006 INTERVENTI CEE SUI FONDI FERS - CONTRIBUITI AGLI INVESTIMENTI A COMUNI	392.802,46	285.115,00		107.687,46		107.687,46
12485	02	02	2	203	001	POR MOLISE 2000/2006 INTERVENTI CEE E STATALI SUI FONDI FERS ONERI PREGRESSI. CONTRIBUITI AGLI INVESTIMENTI A COMUNI	320.000,40	300.000,00		20.000,40		20.000,40
12520	06	02	2	203	001	POR MOLISE 2000/2006. INT CEE SU FONDI FEOGA E INT STATALI SU FONDI FEOGA. RIMBORSO N.4.9 - CONTRIBUITI AGLI INVESTIMENTI A	19.282,79		19.282,79	0,00		0,00
12526	06	03	2	203	001	PSR 2007/2013 MISURA ASSISTENZA TECNICA-ANTICIPAZIONI BENEFICIARIO AUTORITA' DI GESTIONE	217.901,52			217.901,52		217.901,52
12542	04	01	2	203	001	ONERI REGIONALI PER L'ATTIVAZIONE DI STRUMENTI DI MICROFINANZA	33.166,32			33.166,32	33.166,32	-
12550	09	04	2	203	001	ESERCIZIO FUNZIONI CONFERITE EX ART. 94, C 2 LET.F D.LGS. 112/98, L.64/95 E D.M. 31/10/2002	304.027,13			304.027,13		304.027,13
12583	04	08	2	203	000	RISORSE FSC DELIBERA CIPE N.3/2006. QUOTA ORDINARIA C.3. INTERVENTI NELLE AREE SOTTOUTILIZZATE-ISTRUZIONE E DIRITTO	18.734,71			18.734,71		18.734,71
12594	04	03	2	203	000	INTERVENTI REGIONALI IN FAVORE DELLA P.A. PER MESSA IN SICUREZZA EDIFICI SCOLASTICI	3.060.879,82			3.060.879,82		3.060.879,82
12611	01	03	1	103	000	ATTIVAZIONE PROCESSI DI EXIT STRATEGY E ANALISI PER L'ATTUAZIONE D.LGS. N.118/2011 E DECRETO SPENDING	51.820,00	51.820,00		-		-
12612	04	04	1	104	000	BONUS A STUDENTI UNIVERSITARI PER DIRITTO ALLO STUDIO.	300.000,00			300.000,00	300.000,00	-
12650	04	06	2	203	000	CONTRIBUTO IN C/C A COMUNI PER ACQUISTO DI SCUOLABUS	6.297,00			6.297,00	6.297,00	-
14660	05	02	2	203	001	PROMOZ PIANI FORMATIVI, AZIENDALI, SETTORIALI E TERRITORIALI. SVILUPPO FORMAZIONE CONTINUA	2.797.806,57			2.797.806,57		2.797.806,57
14670	05	02	2	203	001	ONERI REALIZZAZIONE CRITERI GENERALI PER SVILUPPO FORMAZIONE CONTINUA E PER PROMOZIONE PIANI FORMATIVI	107.671,10			107.671,10		107.671,10
14671	05	02	2	205	001	ONERI PER ATTUAZIONE TIROCINI FORMATIVI	92.857,14			92.857,14		92.857,14
14673	05	02	2	203	001	INT STATALI PER FINANZIAMENTO PROGETTI DI FORMAZIONE DI LAVORATORI OCCUPATI	364.453,83			364.453,83		364.453,83
15400	05	01	2	202	000	CONTRIBUTI CONSERVAZIONE,RESTAURO,VALORIZZAZIONE COSE E MOBILI DI PROPRIETA' NON STATALE CON VALORE ARTISTICO	38.000,00			38.000,00		38.000,00
15505	05	02	2	203	000	ISTITUZIONE E GESTIONE DEGLI ECOMUSEI	52.464,95			52.464,95	52.464,95	-
16025	05	01	1	104	000	ACCORDO DI PROGRAMMA VALORIZZAZIONE PATRIMONIO CULTURALE, STORICO ED ARTISTICO DELLA REGIONE MOLISE	10.438,10			10.438,10		10.438,10
16600	06	01	2	203	000	CONTRIB. A COMUNI SPESE GESTIONE IMPI. SPORTIVI,ACQUISTO ATTREZZ. ASSOCIAZIONI SODALTAI SPORTIVI REGOLARMENTE COSTITUITI.	89.706,05			89.706,05	89.706,05	-
18223	08	02	2	203	000	FONDO SPECIALE DI ROTAZIONE ACCORDO PROGRAMMA DEL 19/04/2001,CON IL MINIST.LL.PP.QUOTA 2005 E ANNI PREGRESSI	55.793,79			55.793,79		55.793,79
18228	08	02	2	203	000	ONERI ATTUAZIONE DELLA CONV 13/09/2001,ART.4 CON CASSA DEPOSITO E PRESTITI, EDILIZIA SOVVENZIONATA, FONDO GLOBALE	44.133,32			44.133,32		44.133,32
18236	08	02	2	203	000	REINVESTIMENTO IN EDILIZIA RESIDENZIALE PUBBLICA CON APPOSITI PROGRAMMI DI RIORDINO EDILIZIA RESIDENZIALE PUBBLICA	237.778,75			237.778,75		237.778,75
18256	04	04	2	203	000	INT STATALI PER COSTRUZIONE DI ALLOGGI IN FAVORE DI STUDENTI	525.262,56			525.262,56		525.262,56
18275	08	02	2	203	000	ONERI ATTUAZ. PROGRAM.SPERIMENTALE EDILIZIA RESIDENZ. "20.000 ABITAZIONI IN AFFITTO".	1.170.417,80			1.170.417,80		1.170.417,80
18401	08	02	2	203	000	ONERI PROGRAMMI ATTUATI E DA ATTIVARE - MUTUI ATTIVATI E DA ATTIVARE... ACCORDO DI PROGRAMMA - ASSETTO DEL TERRITORIO ED ONERI ATTUAZIONE PROGRAMMA QUADRIENNALE DI EDILIZIA	14.771.963,63			14.771.963,63		14.771.963,63
18668	08	02	2	203	000	RESIDENZIALE AGEVOLATA 92/95 - ASSETTO DEL TERRITORIO ED EDILIZIA ABITATIVA- CONTRIBUTI	1.000.880,35			1.000.880,35		1.000.880,35
18722	08	01	1	103	000	INT REG.PROMOZIONE Progr.INNOVAT.IN AMBITO URBANO "PROGR.RIQUALIFICAZIONE URBANA E SVILUPPO SOSTENIBILE	50.501,16			50.501,16		50.501,16
19405	00	01	1	103	001	FUNZIONAMENTO SERVIZI MOBILITA' SU GOMMA E FERRO - TRASPORTO FERROVIARIO	176.066,31			176.066,31		176.066,31
20200	00	05	1	104	001	CONTRIBUTI A COMUNI PER SERVIZIO E SGOMBERO NEVE	29.598,54			29.598,54	29.598,54	-
20201	00	05	1	104	001	CONTRIBUTI A PROVINCE PER SERVIZIO SGOMBERO NEVE	176.865,66			176.865,66	176.865,66	-
21001	00	05	2	203	001	CONTRIBUTI A PROVINCE PER COSTRUZIONE, COMPLETAMENTO, SISTEMAZIONE E AMMODERNAMENTO STRADE PROVINCIALI	1.591.148,92			1.591.148,92	1.591.148,92	-
21010	00	05	1	104	001	ESERCIZIO FUNZIONI DI CUI AL D.LGS.112/98 IN MATERIA DI VIABILITA': MANUTENZIONE ORDINARIA	9.566,59			9.566,59		9.566,59
21015	00	05	2	203	001	ESERCIZIO FUNZIONI IN MATERIA DI VIABILITA': SPESE IN C/C	4.681.688,62			4.681.688,62		4.681.688,62
22169	09	01	2	203	000	INTERVENTI BACINI NAZIONALE VOLTURNO SCHEMI PREVISIONALI E PROGRAMMATICI QUADRIENNI 1998/2001	19.533,75			19.533,75		19.533,75
22174	09	04	2	203	000	ONERI INT PROG.STRALCIO. ADEMPIMENTO OBBL. CONTRATTUALI FOGNATURE, COLLETTAMENTO E DEPURAZ PER SOPPRESS.AUT.	19.925,49			19.925,49		19.925,49
22176	09	01	1	109	000	ONERI ABRUZZO, CAMPANIA E PUGLIA PER SPESE FUNZIONAMENTO AUT.BACINO FIUMI TRIGNO,BIFERNO E MINORI,SACCIONE E FORTORE	1.772,54			1.772,54		1.772,54
22198	09	01	1	104	000	ONERI REG FUNZIONAMENTO DELL'AUTORITA' DI BACINO DEI FIUMI TRIGNO, BIFERNO E MINORI, SACCIONE E FORTORE	1.048,77			1.048,77	1.048,77	-
22214	09	01	1	101	000	ATT. BACINO REG. BIFERNO - CONTRIBUTI OBBLIGATORI PER IL PERSONALE	55.350,07			55.350,07	55.350,07	-
22215	09	01	1	102	000	ATT. STUDIO BACINO REG. BIFERNO - IMPOSTA REGIONALE SULLE ATTIVITA' PRODUTTIVE (IRAP)	25.463,44			25.463,44	25.463,44	-
22217	09	01	1	103	000	ATT. STUDIO BACINO REG. BIFERNO - MATERIALE INFORMATICO	16.642,95			16.642,95	16.642,95	-
22218	09	01	1	103	000	ATT.STUDIO BACINO REG. BIFERNO - INDENNITA' DI MISSIONE E DI TRASFERTA (ANCHE A SOGGETTI ESTRANEI)	8.321,22			8.321,22	8.321,22	-
22219	09	01	1	103	000	ATT.STUDIO BACINO REG. BIFERNO - ORGANIZZAZIONE MANIFESTAZIONI E CONVEGNI	16.642,43			16.642,43	16.642,43	-
22221	09	01	1	103	000	ATT.STUDIO BACINO REG. BIFERNO - ACQUISTO DI SERVIZI PER FORMAZIONE SPECIALISTICA	16.642,95			16.642,95	16.642,95	-
22222	09	01	1	103	000	ATT.STUDIO BACINO REG. BIFERNO - LICENZE D'USO PER SOFTWARE	13.314,46			13.314,46	13.314,46	-
22225	09	01	1	103	000	ATT.STUDIO BACINO REG. BIFERNO - COLLABORAZIONI COORDINATE E A PROGETTO	166.424,33			166.424,33	166.424,33	-
22228	09	01	1	103	000	ATT.STUDIO BACINO REG. BIFERNO - GESTIONE E MANUTENZIONE APPLICAZIONI	24.964,16			24.964,16	24.964,16	-
22229	09	01	1	103	000	ATT.STUDIO BACINO REG. BIFERNO - ASSISTENZA ALL'UTENTE E FORMAZIONE	16.642,95			16.642,95	16.642,95	-

22230	000	09	01	2	202	ATT.STUDIO BACINO REG. BIFERNO - MACCHINE PER L'UFFICIO	8.372,50			8.372,50	8.372,50	-
22231	000	09	01	2	202	ATT.STUDIO BACINO REG. BIFERNO - SERVER	33.797,83			33.797,83	33.797,83	-
22232	000	09	01	2	202	ATT.STUDIO BACINO REG. BIFERNO - POSTAZIONI DI LAVORO	10.754,91			10.754,91	10.754,91	-
22233	000	09	01	2	202	ATT.STUDIO BACINO REG. BIFERNO - PERIFERICHE	17.965,70			17.965,70	17.965,70	-
22520	000	00	03	2	202	ES. FUNZIONI DI CUI AL D.L.GS. N.112/1998 IN MATERIA DI OO.PP. OPERE MARITTIME	2.616,61			2.616,61		2.616,61
23605	000	02	09	2	203	CONTRIBUTO AI COMUNI PER COSTRUZIONE COMPLETAMENTO ED AMPLIAMENTO RISTRUTTURAZIONE CIMITERI	157.071,68			157.071,68		157.071,68
23611	000	09	01	2	203	CONTRIBUTI IN C/C PER COSTRUZIONE,COMPLETAMENTO,AMPLIAMENTO,SISTEMAZIONE,MIG	90.013,17			90.013,17	90.013,17	-
23615	000	04	03	2	203	CONTRIBUTI IN C/C AD ENTI PER COSTRUZIONE,COMPLETAMENTO,AMPLIAMENTO E RIATTAMENTO DI	50.808,63			50.808,63		50.808,63
23625	000	06	01	2	203	CONTR C/C AD ENTI PER COSTRUZIONE,COMPLETAMENTO,AMPLIAMENTO,SISTEMAZIONE,MIG	50.550,66			50.550,66	50.550,66	-
23711	000	04	03	2	203	CONTRIBUTI IN C/C AI COMUNI PER ESECUZIONE DI OO.PP. - ISTRUZIONE E DIRITTO ALLO STUDIO	294.615,14			294.615,14		294.615,14
24056	000	09	01	2	203	I E II PIANO ANNUALE PER MITIGAZIONE RISCHIO IDROGEOLOGICO	343.370,79			343.370,79		343.370,79
25200	000	00	01	1	103	ESERCIZIO FUNZIONI DI CUI AL D.L.GS. N.112/98 IN MATERIA DI ENERGIA MINERARIA E RISORSE GEOTECNICHE	32.867,22			32.867,22		32.867,22
26100	000	09	01	2	203	ESPESE PER CONSOLIDAMENTO DI ABITATI	23.168,56			23.168,56		23.168,56
26310	000	01	06	1	103	FUNZIONAMENTO,GETTONI PRES,INDENN MISSIONE,RIMB,ESPESE A COMPONENTI COMM.TEC.INDAGINI REL.A STR.URBANISTICI GEN (S.O)	2.001,64			2.001,64	2.001,64	-
27110	000	00	01	2	203	INTERVENTI STRAORDINARI SU OPERE DI BONIFICA ED ALTRE OPERE CONNESSE	210.907,87			210.907,87		210.907,87
27505	000	09	01	2	203	INTERVENTI REG.DIFESA SUOLO ANNI 1999/2000,CONSOLID.AREE FRANE E MESSA IN SIC.VIABILITA'.STRALCIO FUNZ.COVATTA	183.554,09			183.554,09	183.554,09	-
27511	000	09	04	2	203	INTERVENTI "TUTELA DELLE ACQUE E GESTIONE INTEGRATA DELLE RISORSE IDRICHE"	74.905,21			74.905,21		74.905,21
27512	000	09	04	2	203	ESERCIZIO FUNZIONI AMMINISTRATIVE DI CUI AL D.L.GS. 112/98 IN MATERIA DI CONCESSIONI DERIVAZIONE ACQUA PUBBLICA	136.284,09			136.284,09		136.284,09
27910	000	09	01	1	103	ES FUNZIONI IN MATERIA DI OO.PP. SPESE DI FUNZIONAMENTO - SVILUPPO SOSTENIBILE E TUTELA DEL TERRITORIO E DELL'AMBIENTE	86.834,43			86.834,43		86.834,43
28711	000	09	05	2	203	COMPENSAZIONE DELLA TRASFORMAZIONE DEI TERRENTI BOSCATI PER IL MIGLIORAMENTO PATRIMONIO SILVO-PASTORALE D.L.G.S 227/2111 E D.G.R.1062/02.	30.142,09			30.142,09		30.142,09
29612	000	06	02	2	203	ONERI ATTUAZIONE ART.17 C.8 L.R. N.19/1993 E LL.RR. NN.21/2006 E 34/2006	24.225,72			24.225,72		24.225,72
29801	000	02	07	1	104	FONDO POLITICHE SOCIALI	80.029,97			80.029,97	80.029,97	-
29802	000	02	04	2	203	PROGETTO L'ITALIANO PERFONDI - FEI 2012 AZIONE 1 (PROG. - 104484).	217.275,97			217.275,97		217.275,97
31102	000	03	07	1	109	ONERI SOSTEGNO INIZIATIVE CONTROLLO TABAGISMO, DA PIANIFICAZIONE REG.A PIANIFICAZIONE AZ. REG. CAPOFILA EMILIA	2.400,00			2.400,00		2.400,00
31105	000	03	07	1	104	INT PREVENZ TOSSICODIPENDENZE,ALCOLISMO E TRATT. SOGG.CHE FANNO USO NON TERAPEUTICO DI SOST. STUPEFACENTI E PSICOTROPE	5.526,35			5.526,35		5.526,35
34106	000	03	07	2	203	Finanziamenti statali per l'attuazione di programmi speciali di ricerca finalizzata e giovani ricercatori ex artt. 12, comma 2, let. B e, 12	852,82			852,82		852,82
34108	000	03	04	1	104	FINANZIAMENTI STATALI PER L'ATTUAZIONE DI PROGRAMMI SPECIALI DI RICERCA FINALIZZATA E GIOVANI RICERCATORI CORRELATI	40.540,88			40.540,88		40.540,88
34116	000	01	10	1	110	SPESA SANITARIA FINANZIATA CON RISORSE DELLE GESTIONI STRALCIO EX UUU. SS.LL. ONERI DA CONTENZIOSO.	16.339,42			16.339,42		16.339,42
34121	000	01	10	1	110	ONERI PER DISCIOLTE AZIENDE SANITARIE.	176.378,40			176.378,40	176.378,40	-
34313	000	03	01	1	104	SPESE PER L'ATTUAZIONE DELLE NORME IN MATERIA DI AUTORIZZAZIONE ED ACCREDITAMENTO DELLE STRUTTURE SANITARIE	163.070,71			163.070,71	163.070,71	-
34412	000	03	04	1	104	OBIETTIVI DI PIANO E COMPENSAZIONE MOBILITA' SANITARIA. ANNO 2006 E PRECEDENTI	1.300.787,36			1.300.787,36		1.300.787,36
35450	000	03	01	1	103	QUOTA REGIONALE PER CONTROLLI SICUREZZA ALIMENTARE, DIRITTI PER RICONOSCIMENTI STABILIMENTI	53.578,42			53.578,42	53.578,42	-
36100	000	03	05	2	203	CONTRIBUTI AD ENTI OSPEDALIERI IN ANNUALITA' PER COMPLETAMENTO OPERE DI EDILIZIA OSPEDALIERA	44.233,55			44.233,55	44.233,55	-
36460	000	09	02	1	103	ONERI ATTUAZIONE PROCEDURA DI VALUTAZIONE DI IMPATTO AMBIENTALE (V.I.A.)	9.681,71			9.681,71		9.681,71
36470	000	09	04	2	203	ONERI PER ATTIVITA' DI MONITORAGGIO E STUDIO PER L'ATTUAZIONE DEL D.L.GS. N.152/99 E D.L.GS. N.258	121.000,00			121.000,00		121.000,00
36504	000	09	02	2	203	SPESE ATTUAZIONE PROGRAMMA NAZIONALE DI BONIFICA E RIPRISTINO AMBIENTALE SITO CBASSO GUGLIONESI 2	309.874,10			309.874,10		309.874,10
36505	000	09	05	2	203	ONERI ATTUAZIONE ACCORDO DI PROGRAMMA MUTIREGIONALE DI TUTELA BIODIVERSITA'	35.603,40			35.603,40	35.603,40	-
36507	000	00	01	1	107	INTERVENTI IN MATERIA DI BONIFICA E RIPRISTINO AMBIENTALE SITO CAMPOBASSO/GUGLIONESI	332.722,58			332.722,58		332.722,58
36508	000	09	08	2	203	FONDI CASSA DD.PP. PER INTERVENTI SITO INQUINATO MOULSE. CAMPOBASSO/GUGLIONESI 2	44.437,87			44.437,87		44.437,87
36532	000	04	05	2	203	RISORSE FSC DELIBERE CIPE N.142/99, N.84/00, N.138/00, N.17/03, N.20/04, N.35/05 E N.3/06 - SVILUPPO ECONOMICO E COMPETITIVITA'	69.342,36	69.342,36	0,00			0,00
36540	000	09	06	2	203	ONERI REALIZZAZIONE PROGRAMMA DI MONITORAGGIO ACQUE MARINE PROSPICIENTI LA COSTA MOLISANA.ONERI PREG	39.830,00			39.830,00		39.830,00
36550	000	09	02	2	203	ESERCIZIO FUNZIONI DI CUI AL D.L.GS. N.112/98 IN MATERIA AMBIENTALE	5.170.257,33			5.170.257,33		5.170.257,33
36687	000	09	01	2	203	ONERI MICROZONAZIONE SISMICA TERRITORIO MOLISANO.	407.100,40			407.100,40		407.100,40
36702	000	02	01	2	203	CONTRIBUTI AGLI INVESTIMENTI AD ENTI E ISTITUZIONI CENTRALI DI ONERI SU FONDO PER ASILI NIDO. INTERVENTI PER REALIZZAZIONE DI ASILI NIDO	400.710,36			400.710,36		400.710,36
37435	000	05	02	2	205	SPESE FINANZIAMENTO ATTIVITA' DI FORMAZIONE DELL'ESERCIZIO DELL'APPRENDISTATO	3.031.954,79			3.031.954,79		3.031.954,79
38334	000	02	05	2	205	FONDO POLITICHE PER LA FAMIGLIA. "UN PERCORSO PER L'AFFIDO"	173.211,11	173.211,11	(0,00)			(0,00)
38350	000	02	02	2	205	FONDO NAZ POLITICHE SOCIALI. INT PER FAMIGLIE CON ANZIANI NON AUTOSUFFICIENTI. PATTO PER LA SALUTE	707.253,40			707.253,40		707.253,40
38360	000	06	02	1	104	FONDO PER POLITICHE GIOVANILI	32.965,16	21.965,16	11.000,00			11.000,00
38415	000	02	03	2	203	CONTRIBUTI IN SPESE D'INVESTIMENTO AD ENTI PER REALIZZAZIONE STRUTTURE RESIDENZIALI PER ANZIANI	447.956,05	447.956,05	0,00			0,00
38601	000	02	08	1	104	ONERI PER PROGETTI DI ASSOCIAZIONISMO E PROMOZIONE SOCIALE	20.881,35			20.881,35		20.881,35
38616	000	05	02	2	203	SPESE DI REALIZZAZIONE PROGETTO V.E.R.S.O.	2.115,20			2.115,20		2.115,20
39755	000	05	03	2	203	PROGRAMMA PARI 2007 - BONUS ASSUNZIONALI.	46.183,55			46.183,55		46.183,55
39758	000	01	02	2	203	INTERVENTI REGIONALI PER IL SISMA DEL 31/10/2002	79.944,14			79.944,14	79.944,14	-
39778	000	06	01	2	205	ONERI PER TUTELA,VALORIZZAZIONE E GESTIONE DEL DEMANIO TRATTURI	100.339,03			100.339,03	100.339,03	-
39783	000	06	01	2	205	FUNZIONI CONFERITE IN MATERIA DI AGRICOLTURA E PESCA	34.709,74			34.709,74		34.709,74
40900	000	06	01	2	202	SPESE PER IL FUNZIONAMENTO DEL SERVIZIO IN MATERIA FITOSANITARIA. ATTREZZATURE SCIENTIFICHE. L.R. 20/09/1996, N.31 E	57.993,11			57.993,11		57.993,11
41225	000	01	08	2	203	RISORSE PER ATTIVITA' DI STATISTICA AGRARIA.	16.522,00			16.522,00		16.522,00
41230	000	06	01	2	203	INCENTIVAZIONE CONOSCENZE DELLE STRADE DEL VINO CONTRIBUTI AGLI INVESTIMENTI A ALTRI ENTI E AGENZIE REGIONALI E SUB	20.591,85			20.591,85	20.591,85	-
41422	000	04	01	2	203	COFINANZIAMENTO DEL CONTRATTO DI PROGRAMMA MOULSE AGRICOLA/MENTARE E DEI CONTRATTI DI SVILUPPO	874.104,02			874.104,02	874.104,02	-
43552	000	06	01	2	203	FONDO DI SOLIDARIETA' NAZ. INT PER IMPRESE AGRIC.DANNEGGATE DA ALLUVIONI (20/08/02-20/09/02) E GRANDINATA 26/08/04	360.645,51			360.645,51		360.645,51
43590	000	09	01	2	203	CONC. STATALE INTERESSI SU PRESTITI ESERCIZIO AMMORTAM QUINQUENNALE AGEVOLAZIONI CREDITIZIE PER PROVISTA CAPITOLI	11.000,00			11.000,00		11.000,00
43610	000	06	01	2	203	ONERI MICROZONAZIONE SISMICA TERRITORIO MOLISANO.	338.987,25			338.987,25		338.987,25
43971	000	06	01	1	104	FONDO SOLIDARIETA' NAZIONALE PER RIPRISTINO OPERE DI BONIFICA ONERI PER COLLABORAZIONE DA PARTE DELLA OO.PP.IIAA. PER ESLETAMENTO FUNZIONI CONV CONS REG. 2/04/1996, N.118	64.805,41			64.805,41	64.805,41	-
44240	000	07	01	2	203	EROG.CONTRIB C/C PER INCENT. PROD. ENERGIA FONTI RINNOV.SET.AGRIC.SPESE INVEST. PRODD. ENERGIA TERM. ELET E	20.000,00			20.000,00	20.000,00	-

48725	001	01	2	203	FONDO UNICO REGIONALE PER L'INDUSTRIA, RISORSE STATALI E REGIONALI	973.308,44			973.308,44		973.308,44
48727	001	01	2	203	Marketing Territoriale e Internazionalizzazione delle imprese- CONTRIBUTI AGLI INVESTIMENTI A COMUNI	137.000,00			137.000,00	137.000,00	-
49055	001	02	2	203	INTERVENTI STATALI IN FAVORE DEL COMMERCIO	43.914,65			43.914,65		43.914,65
49913	001	02	2	203	PROGRAMMA "TUTELA DEL CONSUMATORE IN RETE". PROGR. "PRONTO CONSUMATORE"	9.973,63			9.973,63	9.973,63	-
51035	000	03	2	203	ONERI PER EDILIZIA SCOLASTICA. FINANZIAMENTO TRIENNIO 2007/2009 (PATTO PER LA SICUREZZA)	372.121,30			372.121,30		372.121,30
53157	000	01	2	202	COFINAN. REG. A PROGRAMMA INTERREG III ZONA SUD. PROGETTO NOE: PATRIMONIO E PREVENZIONE RISCHI NATURALI	46.510,10	30.000,00		16.510,10	16.510,10	-
53165	000	01	2	203	INTERVENTI STATALI AL SETTORE TURISTICO PER ATTUAZIONE DI PROGETTI	688.403,66			688.403,66		688.403,66
53167	000	01	2	203	COFINANZIAMENTO REGIONALE ALLA LEGGE 296/2006 ART.1	181.833,52			181.833,52	181.833,52	-
53225	000	01	2	203	COMMA 1228- CONTRIBUTI AGLI INVESTIMENTI A COMUNI	711.050,83	25.000,00		686.050,83		686.050,83
53226	000	01	2	203	INTERVENTI STATALI SU FONDO DI COFINANZIAMENTO OFFERTA TURISTICA	34.738,66			34.738,66	34.738,66	-
					INTERVENTI REGIONALI SU FONDO DI COFINANZIAMENTO OFFERTA TURISTICA. QUOTA 10%	34.738,66			34.738,66	34.738,66	-
						60.890.429,48	2.393.468,22	147.803,85	58.349.157,41	5.636.608,77	52.712.548,64

E. ELENCO DEI PROPRI ENTI E ORGANISMI STRUMENTALI

Nel corso dell'anno di gestione 2015 la Regione Molise ha provveduto ad approvare una Relazione contenente la ricognizione e il piano operativo di razionalizzazione degli organismi partecipati dalla Regione Molise (sulla base dell'art. 1, commi 611-614, della legge n. 190 del 2014).

L'analisi in questione si è posta l'obiettivo, tra l'altro, di effettuare una valutazione della dimensione quantitativa delle società partecipate e dei principali dati contabili forniti dalle stesse al fine di desumere le informazioni sulla situazione economico patrimoniale di ognuna di esse. Il mutato quadro normativo di riferimento imponeva, inoltre, una valutazione circa la convenienza economica nel proseguire la partecipazione sotto un profilo economico aziendale, dell'efficienza operativa e cioè di perseguire efficacemente gli obiettivi affidati con risultati contabili positivi. La Regione è stata chiamata a dare evidenza all'adozione di politiche correttive finalizzate al riequilibrio economico delle società in perdita.

I rendiconti e i bilanci di esercizio degli enti in oggetto sono consultabili sul sito istituzionale della Regione Molise.

In particolare lo scenario di riferimento, rappresentativo di partecipazioni dirette ed indirette, è il seguente:

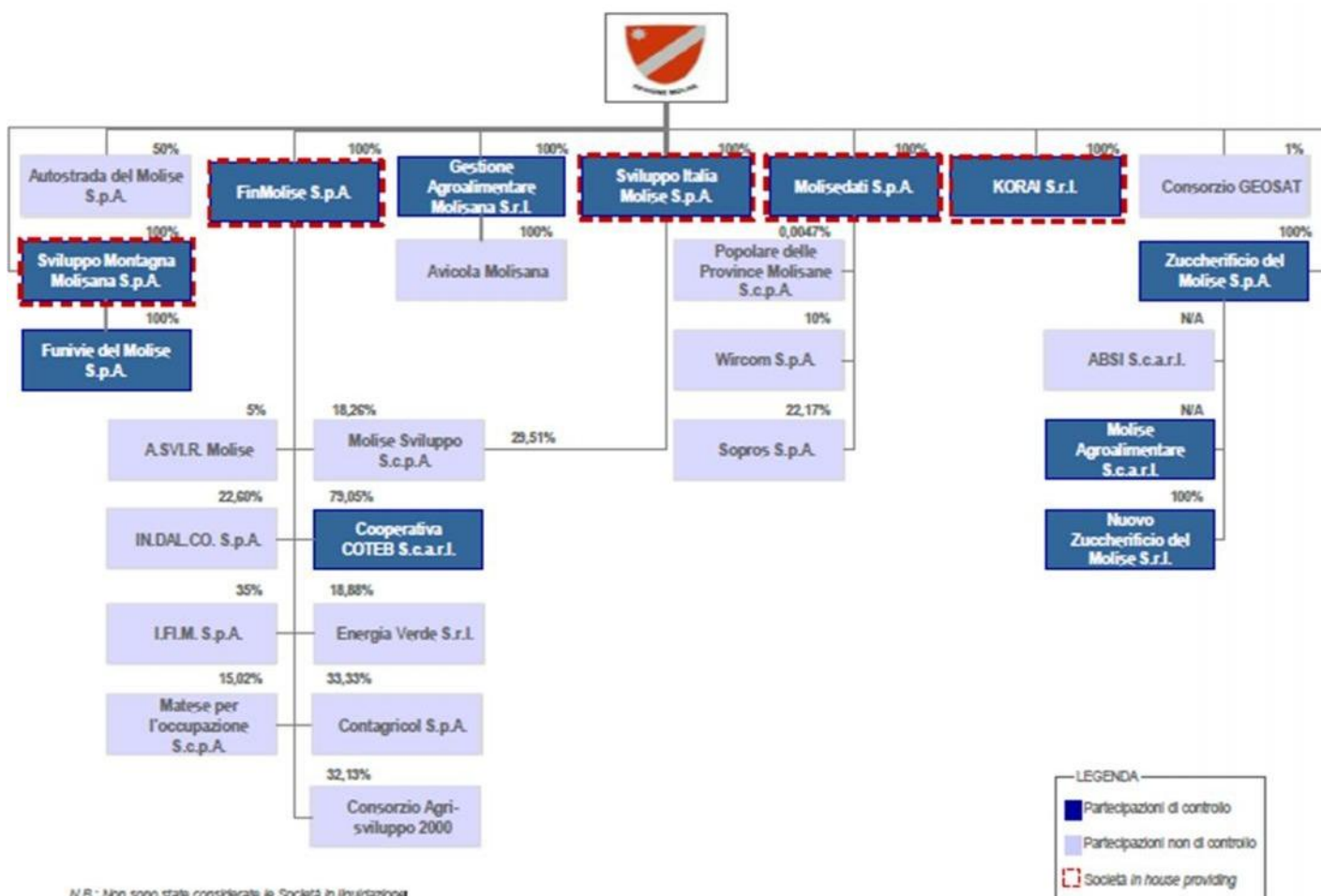

F. ELENCO DELLE PARTECIPAZIONI DIRETTE POSSEDUTE

Sulla base dei dati acquisiti dal Servizio Controllo Strategico, Riforme istituzionali e controllo Enti locali e sub-regionali si è provveduto a quantificare il valore delle partecipazioni societarie della Regione Molise sulla base della percentuale di partecipazione e del patrimonio netto delle società partecipate e controllate (cosiddetto “metodo del patrimonio”, come richiesto dal Punto 6.1.3 lettera a) dell’Allegato. 4/3 al D.lgs 118/2011 “Principio contabile applicato concernente la contabilità economico-patrimoniale degli enti in contabilità finanziaria”)

L’analisi in questione ha riguardato le seguenti partecipate (tutte le partecipazioni dirette ad eccezione delle società Campitello Matese in liquidazione, Zuccherificio del Molise spa in fallimento, e Gestione agroalimentare molisana (GAM) Spa in concordato preventivo) relativamente alla situazione al 31.12.2017 laddove ‘pervenute:

- Finmolise Spa
- Molise Dati Spa
- Sviluppo Italia Molise Spa
- Korai srl

- Sviluppo Montagna Molisana Spa (31.12.2015)
- Geosat Molise (31.12.2014)
- Autostrada del Molise Spa

Di seguito un prospetto sinottico contenente l'elenco delle partecipazioni dirette possedute:

ELENCO SOCIETA' DIRETTAMENTE PARTECIPATE DELLA REGIONE MOLISE E TIPOLOGIA	QUOTESOCIETARIEDETENUTE DALLA REGIONE	VALOREPATRIMONIONETTOSOCIETA' PARTECIPATA BILANCI 2017	VALORE QUOTE SOCIETARIE DELLA REGIONE
SOCIETÀ DIRETTAMENTE PARTECIPATE - DETENIBILI			
FINMOLISE SPA	100%	€ 32.985.000,00	€ 32.985.000,00
MOLISE DATI SPA	100%	€ 729.281,00	€ 729.281,00
SVILUPPO ITALIA MOLISE SPA	100%	€ 2.733.771,00	€ 2.733.771,00
KORAI SRL	100%	-€ 110.000,00	-€ 110.000,00
SVILUPPO MONTAGNA MOLISANA SPA	100%	€ 3.811.720,00	€ 3.811.720,00
GEOSAT MOLISE	1%	€ 300.001,00	€ 3.000,01
AUTOSTRADA DEL MOLISE SPA	50%	€ 470.741,00	€ 235.370,50
TOTALE			€ 40.388.142,51

Nel calcolo delle immobilizzazioni materiali, meglio dettagliate nel paragrafo sullo stato patrimoniale attivo, sono considerate altresì tutte le società partecipate/controllate ricomprese nel calcolo del Fondo Partecipazioni.

G. ESITI DELLA VERIFICA DEI CREDITI E DEBITI RECIPROCI CON I PROPRI ENTI STRUMENTALI E LE SOCIETÀ CONTROLLATE E PARTECIPATE.

L'articolo 11, comma 6, del decreto legislativo n.118 del 23 giugno 2011 *“Disposizioni in materia di armonizzazione dei sistemi contabili e degli schemi di bilancio delle Regioni, degli enti locali e dei loro organismi, a norma degli articoli 1 e 2 della legge 5 maggio 2009, n. 42”*, dispone: *“La relazione sulla gestione allegata al rendiconto è un documento illustrativo della gestione dell’ente, nonché’ dei fatti di rilievo verificatisi dopo la chiusura dell’esercizio e di ogni eventuale informazione utile ad una migliore comprensione dei dati contabili. In particolare la relazione illustra: (...) j) gli esiti della verifica dei crediti e debiti reciproci con i propri enti strumentali e le società controllate e partecipate. La predetta informativa, asseverata dai rispettivi organi di revisione, evidenzia analiticamente eventuali discordanze e ne fornisce la motivazione; in tal caso l’ente assume senza indugio, e comunque non oltre il termine dell’esercizio finanziario in corso, i provvedimenti necessari ai fini della riconciliazione delle partite debitorie e creditorie,”*.

La Regione Molise, tramite il Servizio Risorse Finanziarie Bilancio e Ragioneria Generale e il Servizio Controllo Strategico, Riforme

Istituzionali e Controllo Enti Locali e Sub-Regionali, nel corso del 2018, ha avviato attività finalizzate a verificare la situazione debitoria e creditoria dell'ente regionale rispetto ai propri enti strumentali e società controllate e partecipate. In particolare con nota prot. n. 14770 del 30.01.2018, il Servizio Bilancio, Risorse Finanziarie e Ragioneria Generale, ha richiesto la collaborazione del Servizio regionale Controllo Strategico, Riforme Istituzionali e Controllo Enti Locali e Sub-Regionali al fine del reperimento e della successiva trasmissione dei dati, con riferimento all'anno 2017, relativi alla verifica di debiti e crediti reciproci con i propri enti strumentali e società partecipate e controllate, con successiva verifica della congruenza dei risultati di bilancio conseguiti da tali enti con le quote accantonate al fondo perdite societarie per l'esercizio finanziario di riferimento. È stato inoltre richiesto il reperimento, per i medesimi enti, di informazioni di dettaglio per l'esercizio di riferimento relativamente a dati societari, di bilancio, di personale, sugli affidamenti e sui flussi trasferiti dalla Regione, così come richiesto anche dalla Corte dei Conti – Sezione Regionale di Controllo per il Molise in sede di "Attività istruttoria al Giudizio di Parificazione".

Alle attività di ricognizione effettuata dalle strutture regionali preposte sono seguite le comunicazioni dei dati, relativi alla situazione debitoria/creditoria con la Regione Molise da parte dei seguenti enti:

- Agenzia Regionale per lo Sviluppo Agricolo, Rurale e della Pesca (Arsarp)
- Agenzia Molise Lavoro;
- Ente Regionale per lo Studio Universitario (Esu Molise);
- Istituto Autonomo Case Popolari di Campobasso (Iacp Campobasso);
- Istituto Autonomo Case Popolari di Isernia (Iacp Isernia);
- Ente Provinciale per il Turismo di Isernia (Ept Isernia);
- Azienda Autonoma di Soggiorno e Turismo (AAST);
- Agenzia Regionale Post Sisma (ARPS);
- Campitello Matese Scpa;
- FinMolise Spa;
- Sviluppo Italia Molise;
- Autostrada del Molise Spa.

Si specifica che si tratta di comunicazioni riportanti la situazione debiti/crediti, così come risultante dalle scritture contabili dei singoli enti; non risultano pervenute ricognizioni con la relativa asseverazione attestata dai rispettivi organi di revisione, come previsto dalla normativa vigente (articolo 11, comma 6, lettera j) del decreto legislativo 118/2011).

Seppure non asseverate dagli organismi preposti, dall'analisi di tali comunicazioni, sono emerse le seguenti tipologie di situazioni:

- Dichiarazione di assenza di debiti e crediti nei confronti della Regione Molise (Ept Isernia, Aast);
- Dichiarazione di presenza sia di situazione creditoria che debitoria verso la Regione Molise (FinMolise Spa);
- Dichiarazione di presenza di crediti vantati nei confronti della Regione Molise, a fronte di una situazione debitoria nulla nei confronti dell'ente regionale (Iacp Campobasso, Iacp Isernia, Arps, Esu Molise, Agenzia Molise Lavoro, Sviluppo Italia Molise, Campitello Matese Scpa, Arsarp);
- Dichiarazione sussistenza di debiti verso la Regione Molise e assenza di crediti vantati nei confronti dell'ente regionale (Autostrada del Molise Spa).

A seguito delle suddette comunicazioni, la Regione Molise sta provvedendo ad effettuare i dovuti riscontri rispetto a quanto dichiarato dagli organismi interessati dalla ricognizione, al fine di verificare l'effettiva sussistenza dei debiti e crediti rilevati dagli enti che hanno provveduto ad inviare la documentazione richiesta.

Al termine di tale fase, ove si dovessero riscontrare incongruenze tra quanto dichiarato nelle comunicazioni effettuate dagli enti strumentali, società partecipate e controllate e le risultanze contabili della Regione Molise, si provvederà ad attuare un confronto con i soggetti interessati per le dovute verifiche e, dopo aver superato le divergenze contabili evidenziate, procedere alla definitiva asseverazione da parte dei rispettivi organi di revisione.

È attualmente in fase avanzata, invece, il confronto intrapreso dalla Regione Molise con la società in house providing Molise Dati S.p.a. per la rideterminazione di tutti i rapporti in essere tra l'ente regionale e la società, ivi comprese anche le partite debitorie e creditorie reciproche. In particolare è stata richiesta e acquisita formalmente, in data 7 giugno 2018, l'asseverazione del revisore unico della Molise Dati s.p.a. con riferimento ai debiti e crediti al 31.12.2017. Al fine di verificare la sussistenza delle ragioni giuridiche e la necessaria riconciliazione contabile, il Servizio Risorse finanziarie ha avviato una specifica attività istruttoria con le strutture regionali interessate e una verifica dei residui attivi e passivi corrispondenti, coinvolgendo anche il Collegio dei Revisori dei Conti.

Analoga attività istruttoria è stata avviata anche nei confronti di Sviluppo Italia Molise s.p.a..

L'attuale situazione in merito alla ricognizione delle partite debitorie e creditorie tra Regione ed enti, risulta effettuata in modo parziale; tra i motivi principali, vanno annoverati, a titolo non esaustivo, la mancata approvazione dei rendiconti da parte di alcuni enti nei tempi previsti, la

mancata comunicazione della situazione debiti/crediti, come richiesto dai Servizi regionali competenti, un coordinamento tra Regione ed enti collegati che, seppure migliorato rispetto agli anni pregressi, risulta ancora perfezionabile al fine di attuare concretamente e in maniera completa tutti gli adempimenti previsti dalle norme vigenti in tema di enti strumentali e società partecipate e per dare seguito a quanto già avviato in passato in merito all'ottimizzazione delle risorse regionali e in materia di spending review.

H. ONERI E GLI IMPEGNI SOSTENUTI, DERIVANTI DA CONTRATTI RELATIVI A STRUMENTI FINANZIARI DERIVATI O DA CONTRATTI DI FINANZIAMENTO CHE INCLUDONO UNA COMPONENTE DERIVATI

Di seguito si riporta il dettaglio della Nota informativa sugli strumenti finanziari derivati della Regione Molise, allegata al Rendiconto Generale 2017, ai sensi dell'Art. 3, Comma 8 Legge 22 dicembre 2008, n.203 (Finanziaria 2009) e del principio contabile applicato concernente il bilancio consolidato di cui all'allegato n.4/4 - D.Lgs. 118/2011.

1 – Finalità delle Operazioni di Swap

La Regione Molise ha attualmente in essere tre operazioni in derivati:

- 1) Swap 100 milioni:** in data 15 dicembre 2003 la Regione emette un titolo obbligazionario (BOR) del tipo *bullet*, cioè senza ammortamento del capitale, per un valore nominale di € 100 milioni. In data 28 novembre 2003 la Regione stipula due contratti *Swap* di copertura su tasso d'interesse con Banca Unicredit e Deutsche Bank per un nozionale complessivo di € 100 milioni (di seguito i due contratti vengono definiti *Interest Rate Swap*), pari al valore nominale del BOR che di fatto costituisce il debito sottostante. I due contratti sono identici dal punto di vista finanziario e ognuno fa riferimento al 50% del valore nominale del BOR sottostante. In data 10 gennaio 2005 la Regione, al fine di costituire a scadenza il capitale di € 100 milioni da destinare agli obbligazionisti detentori del BOR, sottoscrive con Deutsche Bank i seguenti contratti: (a) un contratto che prevede uno Swap di capitale (di seguito questo contratto viene definito '*Swap Transition*'); (b) un contratto che definisce la modalità d'investimento delle somme versate

dalla Regione fino alla scadenza dell'operazione (di seguito questo contratto viene definito '*Fiduciary Swap Transaction*'). La combinazione tra il contratto definito '*Swap Transaction*' e il contratto definito '*Fiduciary Swap Transaction*' viene definito '*Sinking Fund*'.

2) Swap 86 milioni: La Regione nei mesi di Giugno/Luglio 2006 riapre il precedente BOR *bullet* emesso nel 2003 ed emette una nuova *tranche* del BOR per un ammontare di debito pari a € 86.774.000,00 (Lancio dell'emissione il 31 agosto 2006 con operazione conclusa in data 5 settembre 2006). La Regione, in analogia a quanto già avvenuto nel 2003, stipula in data 23 novembre 2006 contratti Swap con due controparti: con Unicredit entra in un contratto di solo tasso d'interesse (*Interest Rate Swap*) per il 50% dell'importo di emissione della nuova *tranche* del BOR, con Deutsche Bank è stato invece effettuato un contratto *Swap* che include un componente di tasso d'interesse (operazione analoga a quella stipulata da *Unicredit*) e un componente di scambio di capitale (*Cash Flow Swap*). Le somme relative allo scambio di capitale versate dalla Regione sono garantite da un contratto di pegno di legge inglese (*pledge agreement*). Come nel caso dell'operazione precedente (Swap 100 milioni), *le quote capitale vengono versate dalla Regione al fine di ricostituire a scadenza l'importo da destinare al pagamento degli obbligazionisti della nuova tranche del BOR.*

3) Swap 77 milioni: Questa operazione, sottoscritta dalla Regione Molise solo con Unicredit in data 15 novembre 2006, nasce come rinegoziazione di tre precedenti contratti Swap stipulati con Rolo Banca (oggi Unicredit Banca) in data 25/02/2002, due dei quali sono stati a loro volta rinegoziati in data 24/04/02 e 12/09/2002. La necessità di rinegoziare i contratti Swap precedenti nasce in seguito all'estinzione anticipata di parte del debito sottostante alle operazioni Swap estinte anticipatamente e al contestuale rifinanziamento del debito residuo tramite l'emissione di un nuovo titolo obbligazionario (BOR) a tasso variabile con Dexia Crediop, per un importo nominale di € 80.550.000, nell'ambito di

un'operazione di ristrutturazione del debito ai sensi dell'articolo 41 della legge n. 448/01.

La Regione Molise, attraverso la sottoscrizione dei contratti in derivati indicati in precedenza, ha deciso di intraprendere le seguenti strategie:

- A) Con i primi due contratti del 2003, definiti *Interest Rate Swap* e rientranti nell'operazione **Swap 100 milioni**, la Regione ha deciso di contenere il rischio di tasso d'interesse derivante dall'oscillazione dell'indice di riferimento (Euribor 6 mesi) della prima *tranche* della sottostante emissione obbligazionaria: attraverso la stipula dei contratti la Regione ha previsto un corridoio di oscillazione del tasso d'interesse delimitato da un livello di tasso massimo binario (tasso *Cap 1* e *Cap 2*) e da un livello di tasso minimo (tasso *Floor*).
- B. Con i contratti *Swap* stipulati nel 2006 la Regione ha deciso di eliminare il rischio derivante dall'oscillazione dell'indice di riferimento (Euribor 6 mesi) di due emissioni obbligazionarie sottostanti attraverso la stipula di contratti che hanno di fatto trasformato il tasso d'interesse da variabile in fisso senza alcuna opzionalità. I contratti rientrano nelle operazioni definite **Swap 77 milioni** e **Swap 86 milioni**;
- C. Con i contratti stipulati nel 2003, definiti in precedenza *Swap Transaction* e *Fiduciary Swap Transaction*, e con il contratto stipulato nel 2006 con Deutsche Bank la Regione si impegna a versare alla Banca delle quote capitali periodiche al fine di ricostituire un capitale a scadenza, importo da destinare successivamente al pagamento degli obbligazionisti delle due *tranche* del BOR *bullet*. I contratti rientrano nelle operazioni definite **Swap 100 milioni** e **Swap 86 milioni**;

Nei paragrafi successivi vengono descritte, in modo dettagliato, le tre operazioni *Swap* indicando chiaramente gli oneri e gli impegni sostenuti nell'esercizio 2017, il valore di mercato (*mark to market* o *Fair Value*) al **31 dicembre 2017** e il grado di raggiungimento degli obiettivi che la Regione si attende di raggiungere.

2 -Swap 100 milioni

2.1 – Descrizione dei contratti

Come indicato in precedenza l'operazione è stata intrapresa con due banche e si articola in quattro contratti:

A) INTEREST RATE SWAP:

- Data iniziale: **15-12-2003**; Scadenza: **15-12-2033**;
- Controparti: 50% Deutsche Bank, 50% Unicredit Banca;
- Nozionale per singola banca controparte: **€50.000.000,00**;
- Ogni Banca paga alla Regione Molise, con cadenza semestrale:
 - Il *tasso variabile di riferimento + uno spread* dello **0,40%** su un nozionale sottostante decrescente nel tempo (di seguito definito *Nozionale 1*);
 - Un *tasso d'interesse fisso* pari allo **0,40%** su altro nozionale sottostante crescente nel tempo (di seguito definito *Nozionale 2*);
- La Regione Molise paga alla Banca, con cadenza semestrale, sul *Nozionale 1*:
 - Dal 15/12/2003 al 15/12/2004 il *tasso variabile di riferimento + uno spread* dello **0,40%**;
 - Per i semestri successivi, il *tasso variabile di riferimento + uno spread* dello **0,35%** qualora non si verificchino le condizioni sotto elencate:
 - che, nel corso della vita dello *Swap*, il *tasso variabile di riferimento* non venga fissato oltre il 7,60%, in tal caso la Regione paga per quel semestre il seguente tasso d'interesse fisso: 7,95% (*Tasso Cap 2*);
 - che, nel corso della vita dello *Swap*, il *tasso variabile di riferimento* venga fissato ad un livello superiore al 6,90% e inferiore al 7,60%, in tal caso la Regione paga per quel semestre il seguente tasso d'interesse fisso: 7,25% (*Tasso Cap 1*);
 - che, nel corso della vita dello *Swap*, il *tasso variabile di riferimento* non venga fissato al di sotto del 4,65%, in tal caso

la Regione paga per quel semestre il seguente tasso fisso:
5,00% (*Tasso Floor*);

B) SWAP TRANSACTION:

- Data iniziale: **15-12-2004**; Scadenza: **15-12-2033**;
- Controparte: Deutsche Bank;
- Nozionale: **€100.000.000,00**;
- La Regione Molise corrisponde alla Banca, con cadenza annuale, importi per € **3.333.333,33** con primo pagamento previsto in data 15 dicembre 2004 e ultimo pagamento previsto in data 15 dicembre 2032;
- La Banca corrisponde alla Regione Molise in data 15 Dicembre 2033 un importo di **€96.666.666,66**;
- La Banca paga alla Regione Molise, con cadenza semestrale, il tasso variabile di riferimento (Euribor 6 mesi senza *spread*) sul capitale accantonato;

Per *tasso variabile di riferimento* si intende il tasso *Euribor 6 mesi* (Base: giorni effettivi/360) fissato due giorni lavorativi precedenti l'inizio del semestre di riferimento (*fixing in Advance*).

C) FIDUCIARY SWAP TRANSACTION:

Sulla base di quanto indicato nel contratto definito *Fiduciary Swap Transaction*, Deutsche Bank dispone delle somme ricevute attraverso il contratto precedentemente definito *Swap Transaction* e li investe in titoli obbligazionari (*Eligible Securities*) riferiti principalmente a Enti Territoriali Europei, Stati Sovrani Europei, Agenzie dei paesi europei (*European Sovereign Agency*).

2.2 - Eventi finanziari di particolare rilevanza: Anno 2017.

La politica espansiva della BCE, tesa a far riprendere l'inflazione e ripartire l'economia in Europa, ha determinato nel 2017 un'ulteriore riduzione dei tassi di mercato di riferimento a breve termine dell'operazione (Euribor 6 mesi). In data 31 dicembre 2017 l'indice Euribor 6 mesi è stato fissato al -0,271%.

GRAFICO 1: ANDAMENTO DELL'INDICE EURIBOR 6 MESI



In riferimento invece alla rischiosità degli investimenti in titoli obbligazionari, in particolare in riferimento ai titoli di stato italiani, le quotazioni dei *Credit Default Swap* collegati, nel corso del 2017, hanno subito una forte discesa, ciò comporta una minore rischiosità collegata al *Sinking Fund*. Inoltre il *Rating* della Repubblica Italiana ha recentemente subito una variazione positiva (*upgrading*) da Standard&Poor ad un livello pari a BBB dal precedente BBB-, promozione avvenuta il 27 ottobre 2017.

GRAFICO 2: ANDAMENTO CDS REP. ITALIANA A 5 ANNI

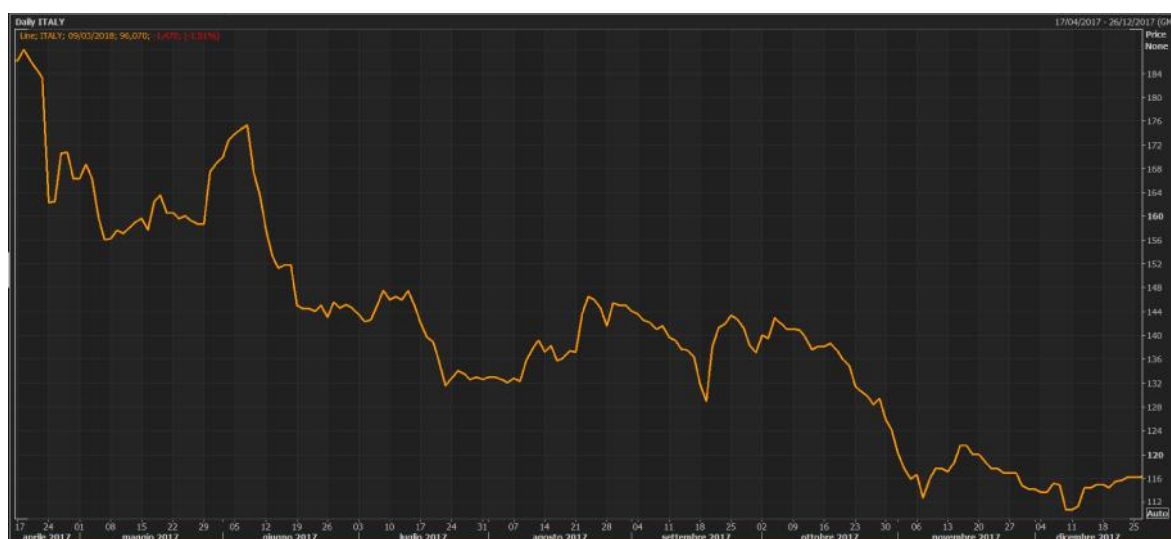

2.3 - Flussi di cassa scambiati e Mark to Market

La situazione di mercato rappresentata nel paragrafo precedente ha comportato nel corso del 2017, la corresponsione di differenziali negativi per la Regione, relativamente ai contratti definiti *Interest Rate Swap* come di seguito indicato (da contabilizzazione).

TABELLA 1: INTEREST RATE SWAP - DIFFERENZIALI SCAMBIATI¹

Componente	Controparte	2017
Tasso Fisso 0,40%	Deutsche Bank	87.870,37 €
Tasso Fisso 0,40%	UniCredit	87.870,37 €
Tasso Fisso 0,40%	Totale	175.740,74 €
Scambio tassi	Deutsche Bank	-1.451.024,84 €
Scambio tassi	UniCredit	-1.391.549,17 €
Scambio tassi	Totale	- 2.842.574,01 €
TOTALE		- 2.666.833,27 €

TABELLA 2: SWAP TRANSACTION – INTESSI SU SOMME ACCANTONATE

Riferimento	Controparte	2017
IRS 100 M - Capitale –DB	Deutsche Bank	0,00 €
Totale		0,00 €

Inoltre, come previsto dal contratto definito *Swap Transaction*, la Regione ha versato a Deutsche Bank nel 2017 **€ 3.333.333,33**. Le somme accantonate fino ad oggi, pari ad **€ 46.666.666,62** (trattasi delle somme effettivamente pagate e contabilizzate) sono state investite in titoli di stato italiani (BTP) a lungo termine.

TABELLA 3: SWAP TRANSACTION – QUOTE VERSATE²

Data	Quote Versate
15/12/2004	-3.333.333,33
15/12/2005	-3.333.333,33
15/12/2006	-3.333.333,33
15/12/2007	-3.333.333,33
15/12/2008	-3.333.333,33

¹Il segno negativo che precede la cifra (-) indica flussi pagati dalla Regione. Il differenziale tiene conto della differenza tra importo incassato e importo pagato alla stessa data.

²Il segno negativo che precede la cifra (-) indica flussi pagati dalla Regione.

15/12/2009	-3.333.333,33
15/12/2010	-3.333.333,33
15/12/2011	-3.333.333,33
15/12/2012	-3.333.333,33
15/12/2013	-3.333.333,33
15/12/2014	-3.333.333,33
15/12/2015	-3.333.333,33
15/12/2016	-3.333.333,33
15/12/2017	-3.333.333,33
Totale	-46.666.666,62

In data 31 dicembre 2017 i contratti in derivati rientranti in questa strategia presentavano un valore di mercato (*Mark to Market* o *Fair Value*) complessivamente pari a **€34.124.705,16**, positivi per la Regione.

TABELLA 4: MARK TO MARKET 31-12-2017³

Riferimento	Controparte	Data di fine	Nozionale	MtM
Deutsche Bank				
SWAP TR + INTERESSI SU SOMME ACCANTONATE ⁴	Deutsche Bank	15/12/2033	46.666.666,62 €	+46.649.120,71 €
INTEREST RATE SWAP	Deutsche Bank	15/12/2033	50.000.000,00 €	- 6.262.207,75 €
UniCredit				
	UniCredit	15/12/2033	50.000.000,00 €	- 6.262.207,80 €
TOTALE				+ 34.124.705,16 €

2.4 - Mark to Market Passività Sottostanti

In data 31 dicembre 2017 l'emissione obbligazionaria a tasso variabile sottostate l'operazione di *Swap* presenta un Valore di Mercato (*Mark to Market* o *Fair Value*) pari a **€198.008.555,80** negativi per la Regione. Come detto in precedenza, il prestito obbligazionario analizzato in questo paragrafo rappresenta il debito sottostante all'operazione in derivati definita *Swap 100 milioni* e all'operazione definita *Swap 86 milioni*.

³ I valori sono prodotti dalla soluzione software Insito.

⁴ La valutazione non tiene conto del valore per la Regione del contratto *Fiduciary Swap Transaction*.

TABELLA 5: PASSIVITA' SOTTOSTANTI – MARK TO MARKET 31-12-2017

Riferimento	Data di fine	Debitoresiduo	MtM
BOR 2003	15/12/2033	186.774.000,00 €	- 198.008.555,80 €
Totale			- 198.008.555,80 €

2.5 - Gestione amministrativa e contabile dei flussi scambiati

I flussi scambiati a titolo di interest rate Swap sono stati oggetto di apposito provvedimento dirigenziale a fronte del quale sono stati emessi, alle scadenze prefissate, i relativi titoli di impegno, liquidazione e pagamento per i flussi in uscita e di accertamento e riscossione per i flussi in entrata.

Di seguito viene rappresentata la gestione amministrativa e contabile dei flussi scambiati per l'anno 2017:

Contabilizzazione dei flussi scambiati di cui alle TABELLE 1 e 2

FLUSSI IN USCITA da IRS

DETERMINA DIRIGENZIALE N°	ANNO DI COMPETENZA	PERIODO	ISTITUTO DI CREDITO	IMPORTO MANDATO	MANDATO - CAPITOLO – IMPEGNO
66 DEL 06.07.2017	2017	dic 2016-giu 2017	Deutsche Bank	690.133,89	MANDATO 2375 CAP 54286 IMP.1450
66 DEL 06.07.2017	2017	dic 2016-giu 2017	UniCredit S.p.A.	690.133,89	MANDATO 2377 CAP 54286 IMP.1451
171 DEL 28.12.2017	2017	giu 2017-dic 2017	Deutsche Bank	701.415,28	MANDATO 5996 CAP 54286 IMP.1450
171 DEL 28.12.2017	2017	giu 2017-dic 2017	Deutsche Bank	59.475,67	MANDATO 6035 CAP 54286 IMP.1450
171 DEL 28.12.2017	2017	giu 2017-dic 2017	UniCredit S.p.A.	701.415,28	MANDATO 5999 CAP 54286 IMP.1451
TOTALE PAGAMENTI FLUSSI da IRS ANNO 2017				2.842.574,01	

FLUSSI IN ENTRATA da IRS

DETERMINA DIRIGENZIAL E N°	ANNO DI COMPETENZA	PERIODO	ISTITUTO DI CREDITO	IMPORTO REVERSALE	REVERSALE - CAPITOLO - ACCERTAMENTO
66 DEL 06.07.2017	2017	dic 2016-giu 2017	Deutsche Bank	43.814,81	REVERSALE 2458 CAP.10507 ACC.2020
66 DEL 06.07.2017	2017	dic 2016-giu 2017	UniCredit S.p.A.	43.814,81	REVERSALE 2148 CAP.10507 ACC.1268
171 DEL 28.12.2017	2017	giu 2017-dic 2017	Deutsche Bank	44.055,56	REVERSALE 3238 CAP.10507 ACC.2536
171 DEL 28.12.2017	2017	giu 2017-dic 2017	UniCredit S.p.A.	44.055,56	REVERSALE 3104 CAP.10507 ACC.2444
TOTALE RISCOSSIONI FLUSSI da IRS ANNO 2017				175.740,74	

FLUSSI IN ENTRATA da SWAP di CAPITALE

IMPORTO REVERSALE	ISTITUTO DI CREDITO	REVERSALE - CAPITOLO - ACCERTAMENTO
0,00		CAP. 10508
0,00		TOTALE RISCOSSIONI FLUSSI da SWAP di CAPITALE ANNO 2017

Di seguito vengono rappresentate le somme contabilizzate, per il singolo Prestito Obbligazionario sottostante ai contratti di derivati, così come risultano dal sistema di contabilità interna (URBI) e dal Rendiconto Generale 2017, comprensive dei pagamenti per accantonamento quota capitale e per quota interessi pagamento cedola.

**SOMME CONTABILIZZATE ANNO 2017 sul PRESTITO
OBBLIGAZIONARIO DI
€100.000.000,00**

Quadro 2.5.1. Dati tratti da Rendiconto 2017

Oggetto	Capitolo Spesa/Entrata	Missione – Macro Aggregato (Spesa) e Categ. (Entrata)	Rendiconto 2017	Importo complessivamente contabilizzato
Quota Capitale pagata e accantonata al Fiduciary Swap Transaction	Spesa cap. 56238	Miss.50 - Macroaggreg.401	IMPEGNO / PAGAMENTI	3.333.333,33
Quota Interessi pagamento cedola sul Prestito Obbligazionario	Spesa cap. 54280	Miss.50 - Macroaggreg. 107	IMPEGNO / PAGAMENTI	158.000,00
Flussi in Uscita derivanti da Contratto di Interest Rate Swap	Spesa cap. 54286	Miss.50 - Macroaggreg. 107	IMPEGNO / PAGAMENTI	2.842.574,01
Flussi in Entrata derivanti da Contratto di Interest Rate Swap	Entrata cap. 10507	Categ. 0300	ACCERTAMENTO /RISCOSSIONI	175.740,74
Differenziale anno 2017 da Contratto di Interest rate Swap				2.666.833,27
Flussi in entrata derivanti da Contratto di Swap Transaction	Entrata cap. 10508	Categ. 0300	ACCERTAMENTO /RISCOSSIONI	0,00
Totale Differenziale da IRS e da Fiduciary Swap Transaction (Swap Transaction)				2.666.833,27

COSTO COMPLESSIVO DEBITO (Interesse variabile sul BOR +Differenziale da Interest Rate Swap) Anno 2017				2.824.833,27
TOTALE COMPLESSIVO ONERI SOSTENUTI 2017 sul BOR comprensivo del differenziale dei FLUSSI da IRS e da ccantonamento al Swap Transaction				6.158.166,60

2.6 - Raggiungimento degli obiettivi a cui l'operazione è preordinata

In riferimento al componente **rischio di tasso d'interesse** (*Interest Rate Swap*) la combinazione degli effetti finanziari - in termini di interessi pagati - che scaturiscono dalle due operazioni finanziarie collegate (BOR a tasso variabile e Swap), come detto in precedenza, delimita il costo complessivo del debito all'interno di un *range* predefinito. Quando i contratti *Swap* genereranno differenziali d'interessi negativi per la Regione (ipotesi di tassi Euribor 6 mesi inferiori al tasso *Floor*), come nel caso dell'esercizio 2017, il costo complessivo del debito (BOR e *Swap*) raggiungerà il suo livello minimo in termini di tasso d'interesse effettivo (tasso *Floor* + *Spread*) pagato dalla Regione, considerando ovviamente che a fronte di un aumento dei differenziali relativi ai derivati si registrerà una contestuale riduzione degli oneri per interessi passivi sul debito sottostante a tasso variabile.

Di fatto i flussi complessivamente negativi degli *Swaps* sono stati quasi totalmente compensati dalla riduzione degli interessi corrisposti sul debito sottostante, la Regione Molise paga un tasso d'interesse tendenzialmente fisso (interessi passivi sui BOR più differenziali negativi del contratto in derivati) ad un livello non eccezionalmente alto se si confronta tale tasso con i tassi d'interesse vigenti alla data di negoziazione dei derivati per operazioni d'indebitamento a tasso fisso avente scadenza trentennale.

In riferimento al componente **rischio di credito** (*Swap Transaction e Fiduciary Swap Transaction*) la Regione ha versato e continua a versare alla Banca le quote capitali dovute ai sensi dei contratti. *La presenza di titoli di Stato italiani in portafoglio limita di molto in questa fase il rischio di credito che la Regione si è assunta in riferimento ai contratti in essere.*

3 -Swap 87 milioni

3.1 – Descrizione dei contratti

Come indicato in precedenza l'operazione è stata intrapresa con due banche e si articola in due contratti:

A) CONTRATTO SWAP CON DEUTSCHE BANK

- Data iniziale: **15-06-2006**; Scadenza: **15-12-2033**;
- La Banca paga alla Regione Molise:
 - Il *tasso variabile di riferimento* + uno *spread* dello **0,40%** su un nozionale *bullet* di **€43.387.000,00** con cadenza semestrale;
 - Il *tasso variabile di riferimento* su un nozionale crescente nel tempo, definito *Nozionale II*, con cadenza semestrale;
 - un importo fisso, in data 15 dicembre 2033, di **€86.774.000**, pari alla somma che la Regione dovrà restituire agli obbligazionisti a scadenza dell'emissione obbligazionaria.
- La Regione Molise paga alla Banca:
 - un tasso fisso pari al **4,6775%** su un nozionale decrescente nel tempo, definito *Nozionale I*, con cadenza semestrale;
 - La Regione Molise, paga alla Banca, con cadenza semestrale, importi per **€1.577.709,09** con primo pagamento previsto in data 15 Dicembre 2006;

Per *tasso variabile di riferimento* si intende il tasso Euribor 6 mesi (Base: giorni effettivi/360) fissato due giorni lavorativi precedenti l'inizio del semestre di riferimento (*fixing in Advance*).

B) CONTRATTO SWAP CON UNICREDIT

- Data iniziale: **15-06-2006**; Scadenza: **15-12-2033**;
- La Banca paga alla Regione Molise con cadenza semestrale:
 - Il *tasso variabile di riferimento* + uno *spread* dello **0,40%** sul *Nozionale I*;
 - un tasso fisso pari allo **0,40%** sul *Nozionale II*;
- La Regione Molise paga alla Banca con cadenza semestrale:
 - un tasso fisso pari al **4,6775%** sul *Nozionale I*;

Per *tasso variabile di riferimento* si intende il tasso Euribor 6 mesi (Base: giorni effettivi/360) fissato due giorni lavorativi precedenti l'inizio del semestre di riferimento (*fixing in Advance*).

3.2 -Eventi finanziari di particolare rilevanza: Anni 2017

Si rinvia a quanto già indicato nel paragrafo 2.2.

3.3- Flussi di cassa scambiati e Mark to Market

La situazione di mercato rappresentata nel paragrafo 2.2 ha comportato nel corso del 2017, la corresponsione di differenziali complessivamente negativi per la Regione come *di seguito indicato (da contabilizzazione)*. Da evidenziare che per quanto riguarda la componente definita *Swap Transaction*, la Regione ha incassato la remunerazione delle somme precedentemente versate.

TABELLA 6: INTEREST RATE SWAP –DIFFERENZIALI SCAMBIATI⁵

Riferimento	Controparte	2017
Interest Rate Swap	Deutsche Bank	- 1.274.464,87 €
Interest Rate Swap	UniCredit	-1.211.341,07 €
Interest Rate Swap	Totale	- 2.485.805,94 €
Remunerazione Capitale tasso fisso	UniCredit	68.788,11 €
Remunerazione Capitale tasso variabile	Deutsche Bank	15.277,14 €
Remunerazione Capitale	Totale	

⁵ Il segno negativo che precede la cifra (-) indica flussi pagati dalla Regione.

		84.065,25 €
TOTALE		-2.401.740,69 €

Inoltre, la Regione ha versato nel 2017 a Deutsche Bank il componente relativo allo scambio di capitale previsto da contratto in annue € **3.155.418,18**. Le somme accantonate da contratto ammontano ad un totale complessivo pari a € **36.287.309,07** e sono depositate su un conto corrente su cui la Regione Molise ha costituito una garanzia tramite un *pegno di diritto inglese*.

TABELLA 7: SWAP TRANSACTION – QUOTE VERSATE⁶

Data	Quote Versate
15/12/2006	- 1 577 709,09 €
15/06/2007	- 1 577 709,09 €
17/12/2007	- 1 577 709,09 €
16/06/2008	- 1 577 709,09 €
15/12/2008	- 1 577 709,09 €
15/06/2009	- 1 577 709,09 €
15/12/2009	- 1 577 709,09 €
15/06/2010	- 1 577 709,09 €
15/12/2010	- 1 577 709,09 €
15/06/2011	- 1 577 709,09 €
15/12/2011	- 1 577 709,09 €
15/06/2012	- 1 577 709,09 €
17/12/2012	- 1 577 709,09 €
17/06/2013	- 1 577 709,09 €
16/12/2013	- 1 577 709,09 €
16/06/2014	- 1 577 709,09 €
15/12/2014	- 1 577 709,09 €
16/06/2015	- 1 577 709,09 €
15/12/2015	- 1 577 709,09 €
16/06/2016	- 1 577 709,09 €
15/12/2016	- 1 577 709,09 €
16/06/2017	- 1 577 709,09 €
15/12/2017	- 1 577 709,09 €
Total	- 36.287.309,07€

In data 31 dicembre 2017 i contratti in derivati rientranti in questa strategia presentavano un valore di mercato (*mark to market* o *Fair Value*)

⁶ Il segno negativo che precede la cifra (-) indica flussi pagati dalla Regione.

complessivamente pari a **€25.921.660,72**, positivi per la Regione.

TABELLA 8: MARK TO MARKET 31-12-17

Riferimento	Controparte	Data di fine	Nozionale	MtM
DeutscheBank				
SWAP TASSO & CAPITALE	Deutsche Bank	15/12/2033	43.387.000,00 €	+ 31.095.715,12 €
UniCredit				
SWAP TASSO	UniCredit	15/12/2033	43.387.000,00 €	- 5.174.054,40 €
Totale				+ 25.921.660,72 €

3.4 - Mark to Market Passività Sottostanti

La passività sottostante ai contratti derivati in analisi, è la medesima di quelle sottostanti la strategia denominata “*Swap 100 Milioni*” e pertanto si rimanda al paragrafo 2.4.

3.5 - Gestione amministrativa e contabile dei flussi scambiati

I flussi scambiati a titolo di interest Rate Swap sono stati oggetto di apposito provvedimento dirigenziale a fronte del quale sono stati emessi, alle scadenze prefissate, i relativi titoli di impegno, liquidazione e pagamento per i flussi in uscita e di accertamento e riscossione per i flussi in entrata.

Di seguito viene rappresentata la gestione amministrativa e contabile dei flussi scambiati per l'anno 2017:

Contabilizzazione dei flussi scambiati di cui alla TABELLA 6

FLUSSI IN USCITA da IRS

DETERMINA DIRIGENZIALE N°	ANNO DI COMPETENZA	PERIODO	ISTITUTO DI CREDITO	IMPORTO MANDATO	MANDATO - CAPITOLO – IMPEGNO
66 DEL 06.07.2017	2017	dic 2016-giu 2017	DeutscheBank	660.341,87	MANDATO 2376 CAP 54288 IMP.1453
66 DEL 06.07.2017	2017	dic 2016-giu 2017	UniCredit S.p.A.	609.568,81	MANDATO 2378 CAP 54288 IMP.1454
171 DEL 28.12.2017	2017	giu 2017-dic 2017	DeutscheBank	23.819,37	MANDATO 5997 CAP 54288 IMP.1453
171 DEL 28.12.2017	2017	giu 2017-dic 2017	DeutscheBank	590.303,63	MANDATO 5998 CAP 54288 IMP.1453

171 DEL 28.12.2017	2017	giu 2017-dic 2017	UniCredit S.p.A.	601.772,26	MANDATO 6000 CAP.54288 IMP.1454
TOTALE PAGAMENTI FLUSSI da IRS ANNO 2017				2.485.805,94	

FLUSSI IN ENTRATA da IRS

DETERMINA DIRIGENZIALE N°	ANNO DI COMPETENZA	PERIODO	ISTITUTO DI CREDITO	IMPORTO REVERSALE	REVERSALE - CAPITOLO - ACCERTAMENTO
66 DEL 06.07.2017	2017	dic 2016-giu 2017	Deutsche Bank	15.277,14	REVERSALE 602 CAP.10512 ACC.465
66 DEL 06.07.2017	2017	dic 2016-giu 2017	UniCredit S.p.A.	33.500,02	REVERSALE 2149 CAP.10512 ACC.1269
171 DEL 28.12.2017	2017	giu 2017-dic 2017	UniCredit S.p.A.	35.288,09	REVERSALE 3105 CAP.10512 ACC.2445
TOTALE RISCOSSIONI FLUSSI da IRS ANNO 2017				84.065,25	

Di seguito vengono rappresentate le somme contabilizzate, per il singolo Prestito Obbligazionario sottostante ai contratti di derivati, così come risultano dal sistema di contabilità interna (URBI) e dal Rendiconto Generale 2017, comprensive dei pagamenti per accantonamento quota capitale e per quota interessi pagamento cedola.

**SOMME CONTABILIZZATE ANNO 2017 sul PRESTITO OBBLIGAZIONARIO DI
€86.774.000,00**

Quadro 3.5.1. Dati tratti da Rendiconto 2017

Oggetto	Capitolo Spesa/Entrata	Missione – Macro Aggregato (Spesa) e Categ. (Entrata)	Rendiconto 2017	Importo complessivamente contabilizzato
Quota Capitale pagata e accantonata al Swap Transaction	Spesa cap.56239	Miss.50 - Macroaggreg.401	IMPEGNO / PAGAMENTI	3.155.418,18
Quota Interessi pagamento cedola sul Prestito Obbligazionario	Spesa cap. 54285	Miss.50 - Macroaggreg. 107	IMPEGNO / PAGAMENTI	137.102,92
Flussi in Uscita derivanti da Contratto di Interest Rate Swap	Spesa cap. 54288	Miss.50 - Macroaggreg. 107	IMPEGNO / PAGAMENTI	2.485.805,94
Flussi in Entrata derivanti da Contratto di Interest Rate Swap	Entrata cap.10512	Categ. 0300	ACCERTAMENTO /RISCOSSIONI	84.065,25
Differenziale anno 2017 da Contratto di Interest Rate Swap				2.401.740,69

COSTO COMPLESSIVO DEBITO (Interesse variabile sul BOR +Differenziale da Interest Rate Swap) Anno 2017				2.538.843,61
TOTALE COMPLESSIVO ONERI SOSTENUTI ANNO 2017 sul BOR comprensivo del differenziale dei FLUSSI da IRS e da accantonamento al Swap Transaction				5.694.261,79

3.6 - Raggiungimento degli obiettivi a cui l'operazione è preordinata

In riferimento al componente **rischio di tasso d'interesse** (*Interest Rate Swap*) i contratti *Swap* producono gli stessi effetti di un'eventuale rinegoziazione del debito sottostante attraverso la trasformazione del tasso d'interesse da variabile in fisso, senza modificare la scadenza delle operazioni finanziarie e il piano di rimborso del capitale. La sommatoria dell'onere che si riferisce alla quota interesse dei BOR sottostanti a tasso variabile e dei flussi che saranno pagati con gli *Swap* rappresenta l'onere finanziario complessivo della strategia di finanziamento, che risulta nel tempo pari al **4,6775%**.

In riferimento al componente **rischio di credito** (componente relativo allo scambio di capitale) la Regione ha versato e continuerà a versare a Deutsche Bank le quote capitali dovute ai sensi del contratto. Il fatto che le somme sono depositate su un conto deposito di una banca facente parte del gruppo Deutsche Bank, sulle quali somme la Regione ha una garanzia, limita oggi moltissimo il rischio di credito che la Regione si è assunta in riferimento a tale contratto.

4 -Swap 77 milioni

4.1 – Descrizione del contratto

Come indicato in precedenza l'operazione è stata intrapresa con Banca Unicredit e si articola in un solo contratto:

A) SWAP - UNICREDIT

- Data iniziale: **20-10-2006**; Scadenza: **20-04-2035**;
- Nozionale iniziale: **€77.710.241,97** decrescente nel corso del tempo;
- La Banca paga alla Regione Molise, con cadenza semestrale, il tasso *variabile di riferimento* + uno *spread* dello **0,14875%**;
- La Regione Molise paga alla Banca, con cadenza semestrale, un tasso fisso pari al **4,7875%**;

Per tasso *variabile di riferimento* si intende il tasso Euribor 6 mesi (Base: giorni effettivi/360) fissato due giorni lavorativi precedenti l'inizio del semestre di riferimento (fixing in *Advance*).

4.2 - Eventi finanziari di particolare rilevanza: Anno 2017

Si rinvia a quanto già indicato nel paragrafo 2.2.

4.3 - Flussi di cassa scambiati e Mark to Market

La situazione di mercato rappresentata nel paragrafo precedente ha comportato nel corso del 2017 la corresponsione di differenziali complessivamente negativi per la Regione.

TABELLA 9: INTEREST RATE SWAP –DIFFERENZIALI SCAMBIATI⁷

Riferimento	Controparte	Segno	2017
IRS 77M – UB	UniCredit	In uscita	2.735.720,17 €
IRS 77M – UB	UniCredit	In entrata	0,00 €
TOTALE			2.735.720,17 €

In data 31 dicembre 2017 il contratto in derivati rientranti in questa strategia presentava un valore di mercato (*Mark to Market* o *Fair Value*) complessivamente pari a **€18.519.988,18**, *valore negativo per la Regione*.

TABELLA 10: MARK TO MARKET 31-12-2017

Riferimento	Controparte	Data di fine	Nozionale residuo	MtM
UniCredit				
IRS	UniCredit	20/04/2035	53.583.728,76 €	-18.519.988,18 €

4.4 - Mark to Market - Passività Sottostanti

In data 31 dicembre 2017 l'emissione obbligazionaria a tasso variabile sottostate l'operazione di Swap presenta un valore di mercato (*Mark to Market* o *Fair Value*) pari a **€54.289.494,13** negativi per la Regione.

⁷Il segno negativo che precede la cifra (-) indica flussi pagati dalla Regione.

TABELLA 11: PASSIVITA' SOTTOSTANTI – MARK TO MARKET 31-12-17

Riferimento	Data di fine	Debitoresiduo	MtM	
XS021781618	20/04/2035	53.583.728,76€	- 54.289.494,13.€	
Totale			- 54.289.494,13 €	

4.5 - Gestione amministrativa e contabile dei flussi scambiati

I flussi scambiati a titolo di interest rate Swap sono stati oggetto di apposito provvedimento dirigenziale a fronte del quale sono stati emessi, alle scadenze prefissate, i relativi titoli di impegno, liquidazione e pagamento per i flussi in uscita e di accertamento e riscossione per i flussi in entrata.

Di seguito viene rappresentata la gestione amministrativa e contabile dei flussi scambiati per l'anno 2017:

Contabilizzazione dei flussi scambiati di cui alla TABELLA 9

FLUSSI IN USCITA da IRS

DETERMINA DIRIGENZIALE N°	ANNO DI COMPETENZA	PERIODO	ISTITUTO DI CREDITO	IMPORTO MANDATO	MANDATO - CAPITOLO - IMPEGNO
65 DEL 06.07.2017	2017	ott 2016-apr 2017	UniCredit S.p.A.	1.373.414,94	MANDATO 2371 CAP 54287 IMP.1452
128 DEL 22.11.2017	2017	apr 2017-ott 2017	UniCredit S.p.A.	1.362.305,23	MANDATO 4693 CAP 54287 IMP 1452
TOTALE PAGAMENTI FLUSSI da IRS ANNO 2017				2.735.720,17	

FLUSSI IN ENTRATA da IRS

DETERMINA DIRIGENZIALE N°	ANNO DI COMPETENZA	PERIODO	ISTITUTO DI CREDITO	IMPORTO REVERSALE	REVERSALE - CAPITOLO - ACCERTAMENTO
				0,00	CAP.10509
TOTALE RISCOSSIONI FLUSSI da IRS ANNO 2017				0,00	

Di seguito vengono rappresentate le somme contabilizzate per il Prestito Obbligazionario sottostante al contratto di derivato, così come risultano dal sistema di contabilità interna (URBI) e dal Rendiconto Generale 2017, comprensive dei pagamenti per rimborso quota capitale e per quota interessi pagamento cedola.

SOMME CONTABILIZZATE ANNO 2017 sul PRESTITO OBBLIGAZIONARIO
DI
€80.550.000,00

Quadro 4.5.1. Dati tratti da Rendiconto 2017

Oggetto	Capitolo Spesa/Entrata	Missione – Macro Aggregato (Spesa) e Categ. (Entrata)	Rendiconto 2017	Importo complessivamente contabilizzato
Quota Capitale pagata per rimborso Prestito Obbligazionario	Spesa cap.56205	Miss.50 - Macroaggreg.401	IMPEGNO / PAGAMENTI	2.455.566,75
Quota Interessi pagamento cedola sul Prestito Obbligazionario	Spesa cap. 54155	Miss.50 - Macroaggreg. 107	IMPEGNO / PAGAMENTI	0,00
Flussi in Uscita derivanti da Contratto di Interest Rate Swap	Spesa cap.54287	Miss.50 - Macroaggreg. 107	IMPEGNO / PAGAMENTI	2.735.720,17
Flussi in Entrata derivanti da Contratto di Interest Rate Swap	Entrata cap.10509	Categ. 0300	ACCERTAMENTO /RISCOSSIONI	0,00
Differenziale anno 2017 da Contratto di Interest Rate Swap				2 735 720.17

COSTO COMPLESSIVO DEBITO (Interesse variabile sul BOR +Differenziale da Interest Rate Swap) Anno 2017				2 735 720.17
TOTALE COMPLESSIVO ONERI SOSTENUTI ANNO 2017 sul BOR				5.191.286,92

4.6 - Raggiungimento degli obiettivi a cui l'operazione è preordinata

In riferimento al componente **rischio di tasso d'interesse** (*Interest Rate Swap*) il contratto *Swap* produce gli stessi effetti di un'eventuale rinegoziazione del debito sottostante attraverso la trasformazione del tasso d'interesse da variabile in fisso, senza modificare la scadenza delle operazioni finanziarie e il piano di rimborso del capitale. La sommatoria dell'onere che si riferisce al BOR sottostante a tasso variabile e dei flussi che saranno pagati con lo *Swap* rappresenta l'onere finanziario complessivo della strategia di finanziamento, che risulta tendenzialmente pari al **4,7875%**.

Non prevedendo il contratto lo scambio di quote capitali, ma solo scambio di interessi, l'operazione non presenta alcun **rischio di credito** in capo alla Regione.

I. ELENCO DELLE GARANZIE PRINCIPALI O SUSSIDIARIE PRESTATE DALL'ENTE A FAVORE DI ENTI E DI ALTRI SOGGETTI AI SENSI DELLE LEGGI VIGENTI, CON L'INDICAZIONE DELLE EVENTUALI RICHIESTE DI ESCUSSIONE NEI CONFRONTI DELL'ENTE E DEL RISCHIO DI APPLICAZIONE DELL'ARTICOLO 3, COMMA 17 DELLA LEGGE 24 DICEMBRE 2003, N. 350

Con nota prot. n. 30436 del 05 marzo 2018, è stata effettuata dal Servizio Bilancio, Risorse Finanziarie e Ragioneria Generale una ricognizione con tutti i Servizi regionali volta a verificare l'esistenza di eventuali ulteriori garanzie, oltre a quelle già in essere, prestate dall'ente a favore di altri enti e soggetti nel corso del 2017, ai sensi delle leggi vigenti. La ricognizione ha dato esito negativo.

Di seguito si presenta la lista delle principali garanzie o sussidiarie prestate dall'ente a favore di enti e di altri soggetti alla data del 31.12.2017.

Tale prospetto risulta inserito nella nota integrativa (all. 14) al bilancio di previsione 2017-2019 approvato con Legge Regionale 31/01/2017 n.3 "Bilancio di previsione pluriennale della Regione Molise per il triennio 2017-2019".

Nel corso del 2017 non risultano essere state effettuate richieste di

escussione.

			ENTRATE					USCITE				
			TITOL O	PROGRA MMA	CAPITOLO	DESCRIZIONE	IMPORTO	MISSION E	PROGRAMM A	CAPITOLO	DESCRIZION E	IMPORTO
CONCESSIONE DI GARANZIA FIDEIUSSORIA DEL CONCORSO PER LO SVILUPPO INDUSTRIALE DI CAMPOBASSO E BOJANO - LEGGE REGIONALE N.27 DEL 29.08.2006	5	300			10080	GARANZIA FIDEIUSSORIA AL CONSORZIO SVILUPPO INDUSTRIALE CAMPOBASSO BOJANO. RECUPERO QUOTA DI RISCHIO	190.000,00	14	1	52061	QUOTA DI RISCHIO RELATIVA A CONCESSIO NE DI GARANZIA FIDEIUSSOR IA IN FAVORE DEL CONS SVILUPPO IND CB- BOJANO	190.000,00
			TITO LO	PRO GRA MMA	CAPITOLO	DESCRIZIONE	IMPORTO	MISSION E	PROGRAMM A	CAPITOLO	2018	IMPORTO
CONCESSIONE DI GARANZIA FIDEIUSSORIA - LEGGE REGIONALE N.8 DEL 15.07.2013	5	300			10057	RIMBORSO QUOTA DI RISCHIO ANNUALE PER INTERVENTI RELATIVI ALLA GARANZIA FIDEIUSSORIA PER L'ATTIVAZIONE DELLO STRUMENTO EUROPEO *PROGRESS MICROFINANCE	1.000.00 0,00	14	1	12541	QUOTA DI RISCHIO ANNUALE PER INTERVENTI RELATIVI ALLA GARANZIA FIDEIUSSOR IA PER L'ATTIVAZIO NE DELLO STRUMENT O EUROPEO *PROGRESS MICROFINA NCE*	1.000.000, 00

J. ELENCO DESCRITTIVO DEI BENI APPARTENENTI AL PATRIMONIO IMMOBILIARE DELL'ENTE ALLA DATA DI CHIUSURA DELL'ESERCIZIO CUI IL CONTO SI RIFERISCE

Di seguito si riporta un elenco analitico dei beni immobiliari della Regione Molise, rientranti nell'immobilizzazione materiali e debitamente inseriti e descritti nel conto del patrimonio, alla data del 31.12.2017.

Tali dati saranno ripresi in sede di nota di analisi del conto del patrimonio ed economico.

Cod.	Descrizione	Natura	Classif.	Val.Acquisto	Val.Effettivo
1	PALAZZO SANTORO (EX SEDE DELLA GIUNTA REGIONALE)	FABBRICATI	Fabbricati	340.861,55	481.082,49
2	EDIFICIO EX-ENAL	FABBRICATI	Fabbricati	284.051,29	201.909,61
3	EX-CINEMA ODEON (GIL)	FABBRICATI	Fabbricati	826.331,04	92.364,08
4	GARAGE / DEPOSITO	FABBRICATI	Fabbricati	41.316,55	21.897,77
5	EDIFICIO EX-INAPLI	FABBRICATI	Fabbricati	1.342.787,94	805.271,95
6	EX COLONIA MONTANA	FABBRICATI	Fabbricati	258.228,45	250.187,32
7	EX COLONIA MARINA	FABBRICATI	Fabbricati	389.408,50	3.560.555,77
8	EX SEDE-DELEGAZIONE DI RAPPRESENTANZA	FABBRICATI	Fabbricati	273.722,16	1.419.072,75
9	FABBRICATO VETUSTO	FABBRICATI	Fabbricati	2.184,61	1.157,85
10	EX AUTOPARCO REGIONALE	FABBRICATI	Fabbricati	774.685,35	410.583,23
11	PALAZZO JADOPI	FABBRICATI	Fabbricati	249.965,14	1.805.296,43
12	SEDE-DELEGAZIONE DI RAPPRESENTANZA - EDIFICIO DENOMI	FABBRICATI	Fabbricati	1.600.000,00	992.000,00
13	PALAZZO VITALE (EX ENEL)	FABBRICATI	Fabbricati	5.900.000,00	675.495,29
14	SEDE-DELEGAZIONE DI RAPPRESENTANZA	FABBRICATI	Fabbricati	4.100.000,00	2.296.812,54
15	EX COLONIA MARINA.	FABBRICATI	Fabbricati	587.750,00	346.772,00
16	CASTELLO DI MACCHIAGODENA	FABBRICATI	Fabbricati	920.000,00	1.042.860,00
17	EX HOTEL ROXY	FABBRICATI	Fabbricati	5.951.071,00	4.582.324,67
18	IMMOBILE DI VIA ASIA (EX ATTIVITÀ COMMERCIALE)	FABBRICATI	Fabbricati	690.000,00	634.800,00
19	AZIENDA PANTANO (RIF. TERRENI NUM. 6/T)	FABBRICATI	Fabbricati	200.000,00	100.000,00
20	FABBRICATO DI PROVENIENZA EX CASSA PER IL MEZZOGIORNO	FABBRICATI	Fabbricati	32.000,00	39.360,00

K. ALTRE INFORMAZIONI RIGUARDANTI I RISULTATI DELLA GESTIONE, RICHIESTE DALLA LEGGE O NECESSARIE PER L'INTERPRETAZIONE DEL RENDICONTO

Il Fondo Crediti di dubbia esigibilità

Il Fondo Crediti di dubbia esigibilità (Fcde) è stato calcolato secondo quanto previsto dal "Principio contabile applicato concernente la contabilità finanziaria" (indicato di seguito come "principio contabile") – esempio n.5 dell'allegato 4/2 al Decreto Legislativo n. 118 del 23 giugno 2011 "Disposizioni in materia di armonizzazione dei sistemi contabili e degli schemi di bilancio delle Regioni, degli enti locali e dei loro organismi, a norma degli articoli 1 e 2 della legge 5 maggio 2009, n. 42" che all'articolo 46 "Fondo crediti di dubbia esigibilità" dispone:

1. Nella missione "Fondi e Accantonamenti", all'interno del programma fondo crediti di dubbia esigibilità, è stanziato l'accantonamento al fondo crediti di dubbia esigibilità, il cui ammontare è determinato in considerazione dell'importo degli stanziamenti di entrata di dubbia e difficile esazione, secondo le modalità indicate nel principio applicato della contabilità finanziaria di cui all'allegato n. 4/2 al presente decreto.

2. Una quota del risultato di amministrazione è accantonata per il fondo crediti di dubbia esigibilità, il cui ammontare è determinato, secondo le modalità indicate nel principio applicato della contabilità finanziaria di cui all'allegato n. 4/2 al presente decreto, in considerazione dell'ammontare dei crediti di dubbia e difficile esazione, e non può essere destinata ad altro utilizzo.

3. È data facoltà alle regioni di stanziare nella missione "Fondi e accantonamenti", all'interno del programma "Altri fondi", ulteriori accantonamenti riguardanti passività potenziali, sui quali non è possibile impegnare e pagare. A fine esercizio, le relative economie di bilancio confluiscono nella quota accantonata del risultato di amministrazione, immediatamente utilizzabili ai sensi di quanto previsto dall'art. 42, comma 3. Quando si accerta che la spesa potenziale non può più verificarsi, la corrispondente quota del risultato di amministrazione è liberata dal vincolo.

Il suddetto Principio contabile prevede che "per i crediti di dubbia e difficile esazione accertati nell'esercizio è effettuato un accantonamento al fondo crediti di dubbia esigibilità, vincolando una quota dell'avanzo di amministrazione. A tal fine è stanziata nel bilancio di previsione una apposita posta contabile, denominata "Accantonamento al fondo crediti di dubbia esigibilità" il cui ammontare è determinato in considerazione della dimensione degli stanziamenti relativi ai crediti che si prevede si formeranno nell'esercizio, della loro natura e dell'andamento del fenomeno negli ultimi cinque esercizi precedenti (la media del rapporto tra incassi e accertamenti per ciascuna tipologia di entrata). (...) L'accantonamento al fondo crediti di dubbia esigibilità non è oggetto di impegno e genera un'economia di bilancio che confluisce nell'avanzo di amministrazione come quota accantonata. (...) In sede di rendiconto, fin dal primo esercizio di

applicazione del presente principio, l'ente accantona nell'avanzo di amministrazione l'intero importo del fondo crediti di dubbia esigibilità quantificato nel prospetto riguardante il fondo allegato al rendiconto di esercizio (...). In sede di assestamento di bilancio e alla fine dell'esercizio per la redazione del rendiconto, è verificata la congruità del fondo crediti di dubbia esigibilità complessivamente accantonato:

- a) nel bilancio in sede di assestamento;*
- b) nell'avanzo, in considerazione dell'ammontare dei residui attivi degli esercizi precedenti e di quello dell'esercizio in corso, in sede di rendiconto e di controllo della salvaguardia degli equilibri. L'importo complessivo del fondo è calcolato applicando all'ammontare dei residui attivi la media dell'incidenza degli accertamenti non riscossi sui ruoli o sugli altri strumenti coattivi negli ultimi cinque esercizi.*

Al fine di adeguare l'importo del fondo crediti di dubbia esigibilità si procede:

- a) in sede di assestamento, alla variazione dello stanziamento di bilancio riguardante l'accantonamento al fondo crediti di dubbia esigibilità;*
- b) in sede di rendiconto e di controllo della salvaguardia degli equilibri, vincolando o svincolando le necessarie quote dell'avanzo di amministrazione.*

Fino a quando il fondo crediti di dubbia esigibilità non risulta adeguato non è possibile utilizzare l'avanzo di amministrazione.

Il fondo crediti di dubbia esigibilità è articolato distintamente in considerazione della differente natura dei crediti.

Non sono oggetto di svalutazione i crediti da altre amministrazioni pubbliche, i crediti assistiti da fidejussione e le entrate tributarie che, sulla base dei principi contabili di cui al paragrafo 3.7, sono accertate per cassa.

Non sono altresì oggetto di svalutazione le entrate di dubbia e difficile esazione riguardanti entrate riscosse da un ente per conto di un altro ente e destinate ad essere versate all'ente beneficiario finale.”

Come previsto dal richiamato Principio contabile, alla chiusura dell'esercizio finanziario 2017, sono state avviate le attività volte a verificare la congruità dell'ammontare accantonato al Fondo crediti di dubbia esigibilità nella Missione 20 (Fondo Accantonamenti) – Programma 2 (Fondo crediti dubbia esigibilità) – capitolo 55569 (Accantonamento al fondo crediti di dubbia esigibilità); si è quindi provveduto di conseguenza, da parte del Servizio Bilancio, Risorse Finanziarie e Ragioneria Generale, a mettere in atto le seguenti operazioni:

- a) Rideterminazione dell'importo complessivo dei residui per ciascuna categoria di entrata, come risultanti alla data del 31.12.2017, a seguito dell'operazione di riaccertamento ordinario;
- b) Individuazione dei residui attivi identificabili come di dubbia e difficile esazione ai quali applicare l'accantonamento di cui al punto c);
- c) Calcolo dell'accantonamento secondo il metodo “a” previsto dall'esempio n.5 del Principio contabile (media semplice, ossia sia la media tra totale incassato e totale accertato e sia la media dei rapporti annui relativamente agli ultimi 5 esercizi finanziari) ;

- d) Determinazione del valore dell'accantonamento al Fondo crediti, calcolato applicando all'importo complessivo dei residui di dubbia e difficile esazione una percentuale pari al complemento a 100 delle medie di cui al punto c) per ogni titolo e tipologia.

Le risultanze ottenute al termine delle operazioni sopra menzionate sono le seguenti:

- a) I residui attivi al 31.12.2017 ammontano a € 596.422.404,61;
- b) Sono stati considerati residui attivi di dubbia e difficile esazione quelli afferenti ai capitoli:
- 300 "Tassa automobilistica regionale" – Titolo 1 "Entrate correnti di natura tributaria, contributiva e perequativa" – Tipologia 101 "Imposte, tasse e proventi assimilati";
 - 310 "Tassa automobilistica regionale – Riscossioni coattive anni pregressi" – Titolo 1 "Entrate correnti di natura tributaria, contributiva e perequativa" - Tipologia 101 "Imposte, tasse e proventi assimilati";
 - 318 "Accertamento A.C.I. per gli anni 2008 – 2011" - Titolo 1 "Entrate correnti di natura tributaria, contributiva e perequativa" - Tipologia 101 "Imposte, tasse e proventi assimilati";
 - 8760 "Proventi relativi ad utilizzazione del Demanio idrico – Fitti di terreni e diritti di sfruttamento di giacimenti e risorse naturali" – Titolo 3 "Entrate extratributarie" – Tipologia 100 "Vendita di beni e servizi e proventi derivanti dalla gestione di beni".
- c) Il calcolo è stato effettuato secondo il menzionato metodo "a"; a tal fine è stata calcolata, per le singole tipologie considerate (100 e 101), per ogni anno del quinquennio considerato (2013-2017) la percentuale tra l'incassato in conto residui e i residui attivi iscritti al 1° gennaio, successivamente è stata calcolata la media tra le percentuali così ottenute. Il complemento a 100% della media delle percentuali ha costituito la percentuale da applicare ai residui attivi risultanti al 31.12.2017 di ogni tipologia. Il procedimento di calcolo ha determinato una percentuale di accantonamento al Fondo crediti di dubbia esigibilità pari all'83,41% riguardo i residui attivi confluenti nella Tipologia 101 e pari al 94,64% riguardo i residui attivi relativi alla Tipologia 100; le percentuali così ottenute sono state applicate ai residui attivi iscritti nelle due Tipologie considerate alla data del 31.12.2017;
- d) L'applicazione delle percentuali di cui al precedente punto c) ha determinato i seguenti importi da accantonare al Fcde:
- Per la Tipologia 101, € 12.073.179,16 in virtù di un residuo attivo, alla data del 31.12.2017 pari a € 14.474.372,11;
 - Per la Tipologia 100, non viene operato nessun accantonamento al Fcde in quanto i residui attivi al 31.12.2017 per tale Tipologia risultano pari a zero;
 - L'accantonamento totale al Fcde è pari quindi a € 12.073.179,16.

Il calcolo del Fondo è stato effettuato, anche per gli anni pregressi, scegliendo come livello di analisi la Tipologia di entrata; in merito, il Principio contabile dispone che *"la scelta del livello di analisi, è lasciata al singolo ente, il quale può decidere di fare riferimento alle tipologie o di scendere ad un maggiore livello di analisi, costituito dalle categorie,*

o dai capitoli.” Come è evidente anche da quanto sopra esposto, i residui attivi considerati di dubbia e difficile esazione sono riconducibili a due diverse tipologie (una delle quali che peraltro non ha presentato alcun residuo attivo al 31.12.2017); un numero minimo che ha consigliato la scelta di operare a livello di Tipologia per la determinazione del Fcde e non per singolo capitolo o con altri livelli di dettaglio per i quali la normativa vigente lascia piena discrezionalità all’ente.

La tipologia di calcolo adottata (metodo “a” previsto dall’esempio n.5 del Principio contabile) è la medesima utilizzata negli anni pregressi per la determinazione del Fondo; come si vedrà di seguito, la composizione dei residui attivi presi in considerazione per la determinazione del Fcde ha subito diverse variazioni nel corso degli anni (con inserimento o eliminazione di capitoli di entrata) che hanno influito sul risultato finale. Per tale motivo, e per dare alla consistenza del Fcde maggiore aderenza alla realtà delle entrate previste e delle entrate effettive, si è scelto di utilizzare il metodo “a” che attribuisce uguale peso al rapporto tra incassi in conto residui e residui attivi all’inizio dell’anno degli ultimi 5 esercizi finanziari da considerare (dal 2013 al 2017 compresi); gli altri metodi indicati dalla normativa prevedono una media ponderata del suddetto rapporto, con un maggiore peso attribuito agli ultimi due anni del quinquennio (0,35 ciascuno) e un peso inferiore ai primi tre esercizi (0,10 ognuno).

Rispetto all’esercizio precedente, sia in fase di determinazione del Fondo Crediti di dubbia esigibilità e sia nelle fasi propedeutiche alla stessa determinazione, sono intervenuti alcuni cambiamenti sostanziali che hanno influito anche sull’ammontare finale del Fondo e che ne hanno garantito una determinazione più puntuale, anche sulla scorta di quanto evidenziato dalla Corte dei Conti – Sezione Regionale di Controllo per il Molise nella “Relazione di accompagnamento al giudizio di parificazione del rendiconto generale della Regione Molise per l’esercizio finanziario 2016”. La Corte, infatti, nell’analizzare la composizione ed il calcolo del Fcde per il rendiconto 2016, evidenzia che *“pur avendo calcolato da un punto di vista formale in maniera corretta il Fondo, da tempo è stata evidenziata nella gestione finanziaria dell’Amministrazione regionale l’esistenza di residui vetusti, per alcuni dei quali sembra essere già maturata la prescrizione o essere di dubbia esigibilità. (...) In questa sede, sui residui attivi, si ritiene necessario stimolare ancora una volta la Regione a prestare la massima attenzione sull’entità degli stessi, specie con riferimento a quelli più risalenti. Ciò in quanto il mancato smaltimento degli stessi evidenzia una criticità gestionale tale da alterare anche gli equilibri di cassa oltre che il risultato di amministrazione.”* A tale riguardo si evidenzia come, con Determinazione Dirigenziale n.2758 del 19.06.2018 sono stati cancellati € 650.025,54 di residui attivi e a seguito del riaccertamento ordinario dei residui, sono stati cancellati ulteriori € 86.447.817,94 di residui attivi per insussistenza, per un totale di € 87.097.843,75.

Riguardo ai residui attivi di dubbia e difficile esazione componenti il Fondo, è prioritario evidenziare:

- L’inserimento nel calcolo del Fcde del capitolo di entrata 318

“Accertamento A.C.I. per gli anni 2008 – 2011” - Titolo 1 “Entrate correnti di natura tributaria, contributiva e perequativa” - Tipologia 101 “Imposte, tasse e proventi assimilati”; i residui attivi riconducibili a tale capitolo non erano stati considerati nel calcolo effettuato negli anni precedenti.

- L’eliminazione per insussistenza di residui attivi riconducibili al capitolo 310 “Tassa automobilistica regionale – Riscossioni coattive anni pregressi” – Titolo 1 “Entrate correnti di natura tributaria, contributiva e perequativa” - Tipologia 101 “Imposte, tasse e proventi assimilati” per un totale di € 12.452.852,49.

- L’eliminazione per insussistenza di residui attivi riconducibili al capitolo 8760 “Proventi relativi ad utilizzazione del Demanio idrico – Fitti di terreni e diritti di sfruttamento di giacimenti e risorse naturali” – Titolo 3 “Entrate extratributarie” – Tipologia 100 “Vendita di beni e servizi e proventi derivanti dalla gestione di beni” per un totale di € 2.038.324,20, corrispondente all’intero importo dei residui attivi generati sul capitolo 8760. Trattandosi dell’unico capitolo della Tipologia 100 considerato per il calcolo del Fondo, a seguito di tale operazione non opera quindi nessun accantonamento al Fcde per tale Tipologia di entrata.

Alla luce di quanto sopra esposto e delle operazioni effettuate, è evidente come la Regione Molise stia operando con maggiore puntualità e dettaglio per giungere ad una determinazione del Fondo, giudicata congrua rispetto alle esigenze evidenziate dalle risultanze delle rispettive entrate. Si è posta, in particolare, maggiore attenzione ai residui attivi afferenti ai singoli capitoli di entrata al fine di poter pervenire ad una implementazione del Fcde che possa rispondere in pieno alla sua funzione prioritaria di assicurare copertura alle spese, in caso di mancato incasso delle corrispettive entrate previste.

Di seguito si riporta il prospetto analitico di calcolo del Fondo Crediti di Dubbia esigibilità per l’esercizio finanziario 2017.

MODALITÀ DI CALCOLO - Media Aritmetica - FCDE a seguito del Rendiconto Generale 2017

Entrate correnti di natura tributaria contributiva e perequativa di dubbia e difficile esazione (capp. 300+310+318) - TIPOLOGIA 101 "Imposte, tasse e proventi assimilati"	2013 Anno -5	2014 Anno -4	2015 Anno -3	2016 Anno -2	2017 Anno -1	Totale Quinquennio	% Fondo (100% - % media)	Residuo attivo al 31.12.2017 Voce di entrata rilevante ai fini dell'accantonamento al FCDE	Importo FCDE a seguito del Rendiconto Generale 2017
Incassato in c/residui	7.849.252,28	5.656.711,37	4.367.201,15	68.455,04	5.706,88	17.947.326,72		€ 14.474.372,11	€ 12.073.179,16
Residui attivi al 1 gennaio	15.397.721,26	31.828.055,03	31.368.587,67	27.001.386,52	26.932.931,48	132.528.681,96			
rapporto Incassi/Accertamenti	50,98%	17,77%	13,92%	0,25%	0,02%				
<i>Media Aritmetica su singoli rapporti</i>						16,59%	83,410728%		
Entrate extra tributarie di dubbia e difficile esazione (cap. 8760) - TIPOLOGIA 100 "Vendita di beni e servizi e proventi derivanti dalla gestione di beni".	2013 Anno -5	2014 Anno -4	2015 Anno -3	2016 Anno -2	2017 Anno -1	Totale Quinquennio	% Fondo (100% - % media)	Residuo attivo al 31.12.2017 Voce di entrata rilevante ai fini dell'accantonamento al FCDE	Importo FCDE a seguito del Rendiconto Generale 2017
Incassato in c/residui	214.528,42	75.594,76	30.523,40	152.478,21	122.856,58	595.981,37		€ -	€ -
Residui attivi al 1° gennaio	2.252.852,62	2.255.411,93	2.244.182,39	2.218.658,99	2.161.180,78	11.132.286,71			
rapporto Incassi/Accertamenti	9,52%	3,35%	1,36%	6,87%	5,68%				
<i>Media Aritmetica su singoli rapporti</i>						5,36%	94,64%		

TOTALE FCDE € 12.073.179,16

Fondo Perdite Società Partecipate

L'importo del Fondo Perdite società partecipate calcolato per il Rendiconto 2017 è determinato in € 3.898.3068,50, con un incremento sostanziale, sia rispetto all'importo del medesimo fondo calcolato per il Bilancio di previsione pluriennale per il triennio 2018-2020 della Regione Molise (€ 391 mila circa) e sia rispetto alla consistenza risultante da Rendiconto 2016 (circa 2,030 milioni di €).

Le motivazioni dell'incremento sono molteplici e così sintetizzabili:

- a) Revisione dell'elenco degli enti considerati nel calcolo secondo la normativa vigente, con l'eliminazione di alcuni enti e inserimento di altri soggetti, alcuni dei quali presentanti risultati di esercizio negativi.
- b) Peggioramento del risultato di esercizio per alcuni degli enti considerati.
- c) Incremento della percentuale di accantonamento al fondo in caso di risultati di esercizio negativi per l'anno 2017, come previsto dalla Legge n. 147 del 27.12.2013 "Disposizioni per la formazione del bilancio annuale e pluriennale dello Stato (Legge di stabilità 2014)"

Le suddette motivazioni sono di seguito esplicate nel dettaglio.

a) Revisione dell'elenco degli enti considerati nel calcolo secondo la normativa vigente, con l'eliminazione di alcuni enti e inserimento di altri soggetti, alcuni dei quali presentanti risultati di esercizio negativi.

Il Fondo Perdite Società Partecipate determinato per la redazione del bilancio di previsione 2018-2020 e per il rendiconto dell'esercizio finanziario 2016 e degli anni precedenti è stato calcolato tenendo conto delle risultanze degli esercizi di riferimento dei seguenti Enti:

Tabella 1

Società partecipate
Autostrada del Molise S.p.A.
Finmolise (bilancio consolidato FinMolise S.p.a. – FinMolise Sviluppo & Servizi S.r.l.)
Korai
Molise Dati
Sviluppo Montagna Molisana S.p.a.
Sviluppo Italia Molise S.p.a.
Zuccherificio del Molise S.p.a.
Enti Strumentali
Agenzia Molise Lavoro
Agenzia Regionale per lo Sviluppo Agricolo Rurale e della Pesca

Agenzia Regionale Protezione Ambientale Molise
Esu Molise – Ente Regionale per il Diritto allo Studio Universitario del Molise
Azienda Speciale Molise Acque
Ente Provinciale per il Turismo di Campobasso
Ente Provinciale per il Turismo di Isernia
Istituto Autonomo Case Popolari di Campobasso
Istituto Autonomo Case Popolari di Isernia
Istituto Regionale di Studi Storici del Molise – Iresmo
Azienda Autonoma di Soggiorno e Turismo

Per il Rendiconto 2017 si è reputato opportuno procedere ad una revisione di tale elenco, alla luce delle variazioni della normativa che regolano le modalità di costituzione e di calcolo del Fondo.

Si è pertanto preso in considerazione, come base di partenza, il Gruppo di Amministrazione Pubblica della Regione Molise, redatto ai sensi del principio applicato concernente il bilancio consolidato di cui all'Allegato 4/4 del Decreto Legislativo 23 giugno 2011, n.118 "Disposizioni in materia di armonizzazione dei sistemi contabili e degli schemi di bilancio delle Regioni, degli enti locali e dei loro organismi, a norma degli articoli 1 e 2 della legge 5 maggio 2009, n. 42" e riportato nell'Allegato A della Delibera di Giunta Regionale n. 56 dell'08.02.2018 "Proposta di legge concernente: "Bilancio consolidato della Regione Molise per l'esercizio 2016. Definizione del Gruppo Amministrazione Pubblica e individuazione degli enti inclusi nel perimetro di consolidamento" con l'aggiunta di Zuccherificio del Molise Spa e dell'Agenzia Regionale di Protezione Ambientale del Molise – Arpa, entrambi non presenti nel GAP.

Confrontando il GAP della Regione Molise con gli enti considerati finora per il calcolo del Fondo, è emersa la seguente situazione:

Tabella 2

	Ente considerato nel calcolo del Fondo per il Bilancio di previsione 2018-2020 e per il Rendiconto 2016
Enti strumentali controllati	
Azienda Speciale Molise Acque	SI
Esu Molise – Ente Regionale per il Diritto allo Studio Universitario del Molise	SI
Istituto Regionale di Studi Storici del Molise – Iresmo	SI
Fondazione Molise Cultura	NO
Ente Provinciale per il Turismo di Campobasso	SI
Ente Provinciale per il Turismo di Isernia	SI

Azienda Autonoma di Soggiorno e Turismo	SI
ErEs – Ente Regionale Edilizia Sociale	NO
Istituto Autonomo Case Popolari di Campobasso	SI
Istituto Autonomo Case Popolari di Isernia	SI
Agenzia Regionale Post Sisma	NO
Agenzia Regionale Molise Lavoro	SI
Agenzia Regionale per lo Sviluppo Agricolo Rurale e della Pesca	SI
Agenzia Regionale per lo Sviluppo e l'Innovazione in Agricoltura del Molise – in liquidazione	NO
Ente Regionale di Sviluppo Agricolo del Molise – in liquidazione	NO
Agenzia Regionale Protezione Ambientale del Molise	SI
Società Controllate	
Korai Srl	SI
Autostrada del Molise S.p.a.	SI
LTM	NO
G.A.M. – Gestione Agroalimentare Molisana S.r.l.	NO
Nuovo Zuccherificio del Molise S.r.l.	NO
Zuccherificio del Molise S.p.a.	SI
Società Partecipate	
FinMolise S.p.a.	SI (consolidato FinMolise S.p.a. - Finmolise Sviluppo & Servizi S.r.l.)
FinMolise Sviluppo e servizi S.r.l.	SI (consolidato FinMolise S.p.a. - Finmolise Sviluppo & Servizi S.r.l.)
Molise Dati	SI
Sviluppo Montagna Molisana	SI
Sviluppo Italia Molise	SI
Funivie Molise	NO
Campitello Matese	NO
I.Fi.M.	NO
Contagricol	NO
Ind.Al.Co	NO

La Legge 147/2013, articolo 1, al comma 550 stabilisce che “*le disposizioni del presente comma e dei commi da 551 a 562 si applicano alle aziende speciali e alle istituzioni partecipate dalle pubbliche amministrazioni locali indicate nell’elenco di cui all’articolo 1, comma 3, della legge 31 dicembre 2009, n. 196. Sono esclusi gli intermediari finanziari di cui all’articolo 106 del testo unico di cui al decreto legislativo 1° settembre 1993, n. 385, nonché le società emittenti strumenti finanziari quotati nei mercati regolamentati e le loro controllate.*” Sono pertanto da escludere dal calcolo del Fondo le aziende speciali e le

istituzioni partecipate dalle pubbliche amministrazioni locali non riportate nell'elenco di cui all'art. 1, comma 3, legge 31 dicembre 2009, n.196 "Legge di contabilità e finanza pubblica", gli intermediari finanziari (art. 106 del Testo Unico Bancario) e le società emittenti strumenti finanziari quotati nei mercati regolamentati e loro controllate; quest'ultima casistica non trova riscontro tra gli enti ricompresi nel Gap della Regione Molise.

Sono classificate quali intermediari finanziari:

- FinMolise Spa;
- FinMolise Sviluppo e Servizi;
- I.F.I.M.

Alla luce di quanto sopra, si è ritenuto quindi di escludere dall'elenco i seguenti enti, ai fini del calcolo del Fondo

Tabella 3

Enti strumentali controllati	Motivazione
LTM	Da escludere in quanto la partecipante (FinMolise S.p.a.) rientra nell'elenco art. 106 del Testo Unico Bancario (classificata come "intermediario finanziario") e non rientra nell'elenco di cui all'articolo 1, comma 3 della L. 196/2009.
Nuovo Zuccherificio del Molise	Da escludere per intervenuta dichiarazione di fallimento (Sentenza del Tribunale di Larino n. 13/2016)
Zuccherificio del Molise Spa	Da escludere per intervenuta dichiarazione di fallimento (Sentenza del Tribunale di Larino n. 10/2015)
ErEs – Ente Regionale Edilizia Sociale	L'ente, che a regime sostituirà gli attuali Istituti Autonomi Case Popolari di Campobasso e di Isernia per i quali è stata avviata la procedura di dismissione e di confluenza nel nuovo organismo, seppure formalmente costituito, non è ancora pienamente operativo e pertanto si ritiene opportuno non considerarlo nel calcolo del Fondo.
Agenzia Regionale per lo Sviluppo e l'Innovazione in Agricoltura del Molise	L'ente è in liquidazione e pertanto non è stato considerato nel calcolo del Fondo.
Ente Regionale di Sviluppo Agricolo del Molise	L'ente è in liquidazione e pertanto non è stato considerato nel calcolo del Fondo.
Società Partecipate	
FinMolise Spa	Da escludere in quanto rientrante nell'elenco art. 106 del Testo Unico Bancario (classificata come "intermediario finanziario")
FinMolise Sviluppo e servizi S.r.l.	Da escludere in quanto rientrante nell'elenco art. 106 del Testo Unico Bancario (classificata come "intermediario finanziario")
Funivie Molise	Da escludere in quanto la partecipante (Sviluppo Montagna Molisana) non rientra nell'elenco di cui all'articolo 1, comma 3 della L. 196/2009.

I.Fi.M	Da escludere in quanto la partecipante (FinMolise) non rientra nell'elenco di cui all'articolo 1, comma 3 della L. 196/2009.
Contagricol	Da escludere in quanto la partecipante (FinMolise) non rientra nell'elenco di cui all'articolo 1, comma 3 della L. 196/2009.
Ind.Al.Co	Da escludere in quanto la partecipante (FinMolise) non rientra nell'elenco di cui all'articolo 1, comma 3 della L. 196/2009.
G.A.M. – Gestione Agroalimentare Molisana S.r.l.	L'azienda si trova attualmente in fase di liquidazione e pertanto è stata esclusa dal calcolo del Fondo.

È stato invece ritenuto opportuno considerare le risultanze dei seguenti enti:

Tabella 4

Azienda Speciale Molise Acque
Esu Molise – Ente Regionale per il Diritto allo Studio Universitario del Molise
Istituto Regionale di Studi Storici del Molise – Iresmo
Fondazione Molise Cultura
Ente Provinciale per il Turismo di Campobasso
Ente Provinciale per il Turismo di Isernia
Azienda Autonoma di Soggiorno e Turismo
Istituto Autonomo Case Popolari di Campobasso
Istituto Autonomo Case Popolari di Isernia
Agenzia Regionale Post Sisma
Agenzia Regionale Molise Lavoro
Agenzia Regionale per lo Sviluppo Agricolo Rurale e della Pesca
Agenzia Regionale Protezione Ambientale del Molise
Korai Srl
Autostrada del Molise S.p.a.
Molise Dati
Sviluppo Montagna Molisana
Sviluppo Italia Molise
Campitello Matese S.c.p.a.

Rispetto agli anni pregressi (tabella 1), quindi, sono stati aggiunti all'elenco Campitello Matese Scpa, Agenzia Ricostruzione Post Sisma e Fondazione Molise Cultura; a partire dal Rendiconto per l'esercizio finanziario 2017, saranno eliminate dal prospetto per il calcolo del Fondo Perdite Societarie, FinMolise S.p.a. e Zuccherificio del Molise S.p.a.

b) Peggioramento del risultato di esercizio per alcuni degli enti considerati;

Nel calcolo del Fondo per il Rendiconto 2017, determinato sulle risultanze degli enti individuati secondo quanto sopra esposto, ha inciso in modo sostanziale il peggioramento del risultato di amministrazione di alcuni enti considerati. Si riporta il prospetto di seguito.

Tabella 5

ORGANISMI PARTECIPATI	VALORI DI BILANCIO (IN EURO) (5)	
	2016	2017
Società Partecipate		
Autostrada del Molise S.p.a. (1)	-190.054	-1.518.741
Korai (1)	445.260	255.378
Molise Dati (1)	1.862	-2.438.991
Sviluppo Montagna Molisana S.p.a. (2)	-34.938	-34.938
Sviluppo Italia Molise (2)	-399.174	-399.174
Campitello Matese S.c.p.a. in liquidazione (3)	18.502	0
Enti strumentali		
Agenzia Molise Lavoro	212.377	139.617
Agenzia Regionale per lo Sviluppo Agricolo, Rurale e della Pesca	1.748.293	162.241
Agenzia Regionale Protezione Ambientale del Molise	98.770	61.609
Esu - Ente per il Diritto allo Studio Universitario del Molise	2.496.821	1.767.040
Azienda Speciale Molise Acque (3)	7.543.805	0
Ente Provinciale per il Turismo di Campobasso (3)	12.475	0
Ente Provinciale per il Turismo di Isernia (3)	5.174	0
Istituto Autonomo Case Popolari di Campobasso	38.105	79.105
Istituto Autonomo Case Popolari di Isernia (1)	1.219	680.271
Istituto Regionale per gli Studi Storici del Molise - Iresmo (4)	0	0
Fondazione Molise Cultura (2)	-265.595	-265.595
Arps - Agenzia Ricostruzione Post Sisma (1)	0	314.488
Azienda Autonoma Soggiorno e Turismo	70.161	20.814

(1) Dati tratti da preconsuntivo o da progetto di bilancio fornito dall'ente.

(2) Il bilancio di esercizio 2017 non risulta pervenuto, pertanto per l'anno 2017 in via precauzionale è stato riportato lo stesso disavanzo dell'esercizio precedente.

(3) Rendiconto 2017 non approvato - a scopo precauzionale, per l'anno 2017 il risultato di esercizio è stato indicato pari a zero.

(4) Rendiconti 2016-2017 non approvati - a scopo precauzionale per gli anni 2016-2017 il risultato di esercizio è stato indicato pari a zero.

(5) Per gli enti che hanno redatto il rendiconto con contabilità sia economica che finanziaria, è stato considerato il risultato di esercizio scaturito dal conto economico, come specificato dalla normativa

.

c) Incremento della percentuale di accantonamento al fondo in caso di risultati di esercizio negativi per l'anno 2017, come previsto dalla Legge n. 147 del 27.12.2013 "Disposizioni per la formazione del bilancio annuale e pluriennale dello Stato (Legge di stabilità 2014)"

Come previsto dalla normativa vigente di riferimento (Legge 147/2013), a partire dall'anno 2017 l'accantonamento al Fondo è pari al risultato negativo non immediatamente ripianato in proporzione alla quota di partecipazione; negli anni precedenti l'accantonamento era effettuato in ragione di un algoritmo che considerava, tra le altre cose, il miglioramento o peggioramento del risultato di esercizio rispetto alle annualità pregresse e prevedeva l'accantonamento di una percentuale prefissata dell'importo così calcolato (rispettivamente pari al 25%, 50% e 75% nei primi tre esercizi di applicazione della normativa, tenendo conto della quota di partecipazione detenuta).

La modalità di calcolo prevista invece a regime, impone un accantonamento pari al 100% del risultato di esercizio negativo (in ragione della quota di partecipazione) e pertanto l'importo totale del Fondo risulta maggiore rispetto al passato per l'effetto congiunto dell'accantonamento dell'intera quota del risultato di esercizio negativo e per il peggioramento del risultato di esercizio 2017 riportato da diversi enti inclusi nel calcolo.

Nella tabella seguente si evidenzia la composizione dell'accantonamento per il Rendiconto 2017, considerando i risultati degli enti come da Tabella 5.

Tabella 6

	% di partecipa zione	Accantonamento al Fondo Perdite Societarie per il Rendiconto 2017 (valori in €)
ORGANISMI PARTECIPATI		
Società Partecipate		
Autostrada del Molise S.p.a.	50%	759.371
Korai	100%	0
Molise Dati	100%	2.438.991
Sviluppo Montagna Molisana S.p.a.	100%	34.938
Sviluppo Italia Molise	100%	399.174
Campitello Matese S.c.p.a. in liquidazione	96,79%	0
Enti strumentali		
Agenzia Molise Lavoro	100%	0
Agenzia Regionale per lo Sviluppo Agricolo, Rurale e della Pesca	100%	0
Agenzia Regionale Protezione Ambientale del Molise	100%	0
Esu - Ente per il Diritto allo Studio Universitario del Molise	100%	0
Azienda Speciale Molise Acque	100%	0
Ente Provinciale per il Turismo di Campobasso	100%	0
Ente Provinciale per il Turismo di Isernia	100%	0
Istituto Autonomo Case Popolari di Campobasso	100%	0
Istituto Autonomo Case Popolari di Isernia	100%	0
Istituto Regionale per gli Studi Storici del Molise - Iresmo	100%	0
Fondazione Molise Cultura	100%	265.595
Arps - Agenzia Ricostruzione Post Sisma	100%	0
Azienda Autonoma Soggiorno e Turismo	100%	0
TOTALE DA ACCANTONARE AL FONDO		3.898.069

L. ELEMENTI RICHIESTI DALL'ARTICOLO 2427 E DAGLI ALTRI ARTICOLI DEL CODICE CIVILE, NONCHÉ DA ALTRE NORME DI LEGGE E DAI DOCUMENTI SUI PRINCIPI CONTABILI APPLICABILI

Di seguito si illustrano gli elementi integrativi richiesti dall'art. 11 comma 6 del d.lgs 118/2011 in merito all'analisi del conto economico e allo stato patrimoniale.

NOTA INTEGRATIVA AL CONTO ECONOMICO E ALLO STATO PATRIMONIALE - RENDICONTO 2017

Il decreto legislativo 23 giugno 2011, n. 118 (Disposizioni in materia di armonizzazione dei sistemi contabili e degli schemi di bilancio delle Regioni, degli enti locali e dei loro organismi, a norma degli articoli 1 e 2 della legge 5 maggio 2009, n. 42) al Titolo I articolo 2 prevede che le Regioni adottino la contabilità finanziaria cui affiancano un sistema di contabilità economico- patrimoniale.

1. Criteri generali di formazione del bilancio di esercizio

Il bilancio di esercizio è costituito dallo stato patrimoniale, dal conto economico, dal rendiconto finanziario e dalla presente nota integrativa, ed è corredato dalla relazione sulla gestione. Lo stesso è predisposto secondo le disposizioni del d.lgs. 118/2011, facendo riferimento al Codice Civile e ai Principi Contabili Nazionali (OIC). La presente nota, in particolare, contiene le informazioni richieste dal d.lgs. 118/2011. Fornisce inoltre le informazioni supplementari, ritenute necessarie a dare una rappresentazione veritiera e corretta della gestione dell'esercizio 2017 e in ottemperanza al postulato della chiarezza del bilancio.

Lo stato patrimoniale, il conto economico e la nota integrativa sono stati predisposti in unità di euro. Il rendiconto finanziario e il conto economico e stato patrimoniale sono stati redatti al centesimo. Stato patrimoniale e conto economico sono stati redatti analizzando gli impegni (liquidati o liquidabili) e gli accertamenti secondo l'articolazione degli stessi al quinto livello del piano finanziario. Facendo riferimento alla matrice di correlazione del piano dei conti 2017, gli impegni e gli accertamenti sono stati classificati in base alle rispettive voci di costo/ricavo, debito/credito e relativo pagamento/riscossione.

Sempre in base alle risultanze del rendiconto finanziario sono state rilevate le insussistenze dell'attivo e del passivo derivanti dal riaccertamento, rispettivamente, di minori residui attivi e di minori residui passivi.

L'aggiornamento dell'inventario, ancora in fase di miglioramento procedurale, ha comportato le conseguenti variazioni nella consistenza delle corrispondenti voci dell'attivo immobilizzato.

Il decreto legislativo 31 maggio 2011, n. 91 prevede che le amministrazioni pubbliche affianchino la contabilità economico-patrimoniale alla contabilità finanziaria e realizzino un sistema integrato di contabilità che consenta la registrazione di ciascun evento gestionale contabilmente rilevante in modo da

assicurare l'integrazione e la coerenza delle rilevazioni di natura finanziaria con quelle di natura economica e patrimoniale.

Al fine di garantire l'integrazione contabile tra i moduli del piano (finanziario, economico, patrimoniale), si è acquisita la matrice di transizione all'interno della quale ciascuna voce del piano relativo alla contabilità finanziaria viene correlata alle corrispondenti voci del piano relativo alla contabilità economico-patrimoniale.

La costituzione di un sistema integrato deve rispettare le peculiarità proprie di ogni sistema di rilevazione che intende usare (finanziario e/o economico patrimoniale). A tal fine il piano dei conti economico-patrimoniale comprende i conti necessari per le operazioni di integrazione, rettifica e ammortamento, che per loro natura non hanno riflessi finanziari.

All'interno della matrice di transizione tra il modulo finanziario ed economico patrimoniale, si fornisce anche la matrice di correlazione tra le voci del piano economico e quelle del modulo patrimoniale.

I componenti positivi e negativi del Conto Economico e gli elementi attivi e passivi dello Stato Patrimoniale al 31/12/2017 costituiscono la risultanza delle rilevazioni economico – patrimoniali generate dalle rilevazioni di contabilità finanziaria e dalla matrice di transizione all'interno della quale ciascuna voce del piano relativo alla contabilità finanziaria viene correlata alle corrispondenti voci del piano relativo alla contabilità economico-patrimoniale.

È bene evidenziare che per la Regione Molise, l'anno 2017 ha rappresentato il secondo anno di rilevazione della contabilità economico-patrimoniale e che pertanto i dati rilevati nel 2017 a Conto Economico ed a Stato Patrimoniale possono risentire delle limitazioni nella corretta classificazione delle voci, in particolare nel confronto con l'annualità precedente. Tuttavia, sono state avviate, ai fini del presente rendiconto, delle verifiche sulle rilevazioni contabili ed effettuate le opportune rilevazioni di riclassifica e di rettifica di fine anno.

Tali operazioni hanno peraltro consentito nel corso del 2018 di migliorare la procedura di rilevazione delle scritture di contabilità economico-patrimoniale anche attraverso l'allineamento del gestionale informatico e la formazione del personale dedicato.

Si ricorda tuttavia che è stata implementata un'analitica operazione di riqualifica delle voci patrimoniali dell'inventario che si sono concretizzate in una riclassifica generale delle diverse voci rientranti nelle immobilizzazioni materiali e immateriali che sta vedendo la sua ultimazione.

Si evidenzia, altresì, la stesura di un "Regolamento disciplinante le modalità ed i criteri per la gestione dell'inventario dei beni mobili ed immobili della Regione Molise" concordato dai Servizi logistica, patrimonio, sistemi informativi e servizi generali il Servizio risorse finanziarie, bilancio e ragioneria generale, ad ora in fase di approvazione.

Si riporta di seguito la situazione del Conto Economico e dello Stato Patrimoniale, le cui risultanze sono riportate in dettaglio negli allegati **3-4-5** al Rendiconto.

Conto Economico

La gestione economica al 31.12.2017, si chiude con un **risultato di esercizio pari a - €87.915.503,68**.

Le componenti che hanno determinato il risultato si articolano in:

- **Gestione ordinaria** con i ricavi, A) e i costi, B), legati all'operatività dell'ente;
- **Gestione finanziaria** con l'indicazione dei costi delle fonti di finanziamento utilizzate e dei proventi derivanti dagli investimenti delle disponibilità liquide;
- **Gestione straordinaria** costituita da ricavi e costi collegati ad azioni che l'ente non svolge con continuità e che hanno, comunque, carattere straordinario;
- **Gestione fiscale** con l'indicazione della quota di risultato assorbita dalle imposte sul reddito.

Di seguito si riportano le Componenti del conto economico delle suddette gestioni.

a) Componenti della gestione ordinaria:

Componenti economici positivi pari ad € 1.055.075.629,51. Si tratta principalmente di:

Proventi da tributi. La voce comprende i proventi di natura tributaria (imposte, tasse, addizionali, compartecipazioni, ecc.) di competenza economica dell'esercizio, ovvero i tributi propri e i tributi propri derivati, accertati nell'esercizio in contabilità finanziaria.

Proventi da trasferimenti correnti e contributi agli investimenti. La voce comprende tutti i proventi da trasferimenti correnti all'ente dallo Stato, dalla Regione, da organismi comunitari ed internazionali, da altre amministrazioni pubbliche e da altri soggetti, accertati nell'esercizio in contabilità finanziaria. I trasferimenti a destinazione vincolata correnti si imputano all'esercizio di competenza degli oneri alla cui copertura sono destinati.

Proventi delle vendite e delle prestazioni di beni e servizi pubblici. Vi rientrano i proventi derivanti dall'erogazione del servizio pubblico, sia esso istituzionale, a domanda individuale o produttivo, di competenza economica dell'esercizio. Gli accertamenti dei ricavi e proventi da servizi pubblici registrati nell'esercizio in contabilità finanziaria costituiscono ricavi di competenza dell'esercizio, fatte salve le rettifiche e le integrazioni effettuate in sede di scritture di assestamento economico al fine di considerare eventuali ratei attivi e risconti passivi.

Altri ricavi e proventi diversi. Si tratta di una voce avente natura residuale, relativa a proventi di competenza economica dell'esercizio, non riconducibili ad altre voci del conto economico e che non rivestono carattere straordinario.

I Componenti Positivi della gestione sono pari ad € 1.055.075.629,51 e sono composti principalmente da **Proventi da tributi** pari ad € 701.516.470,74 e da **Proventi da trasferimenti e contributi** pari a € 340.455.894,24 di cui € 204.887.798,52 risultano Proventi da trasferimenti correnti ed € 135.568.095,72 da Contributi agli investimenti. Risultano Ricavi delle vendite e prestazioni e proventi da servizi pubblici pari a € 1.905.436,65 composti da Proventi derivanti dalla gestione dei beni per € 958.327,14 da Ricavi della vendita di beni per € 39.187,94 e Ricavi e proventi dalla prestazione di servizi per € 907.921,57 e per ultimo Altri ricavi e proventi diversi pari ad € 11.197.827,88. Di seguito si riporta la tabella riepilogativa dei Componenti Positivi della gestione:

<u>A) COMPONENTI POSITIVI DELLA GESTIONE</u>		
1	Proventi da tributi	701.516.470,74
2	Proventi da fondi perequativi	0,00
3	Proventi da trasferimenti e contributi	340.455.894,24
a	<i>Proventi da trasferimenti correnti</i>	204.887.798,52
b	<i>Quota annuale di contributi agli investimenti</i>	0,00
c	<i>Contributi agli investimenti</i>	135.568.095,72
4	Ricavi delle vendite e prestazioni e proventi da servizi pubblici	1.905.436,65
a	<i>Proventi derivanti dalla gestione dei beni</i>	958.327,14
b	<i>Ricavi della vendita di beni</i>	39.187,94
c	<i>Ricavi e proventi dalla prestazione di servizi</i>	907.921,57
5	Variazioni nelle rimanenze di prodotti in corso di lavorazione, etc. (+/-)	0,00
6	Variazione dei lavori in corso su ordinazione	0,00
7	Incrementi di immobilizzazioni per lavori interni	0,00
8	Altri ricavi e proventi diversi	11.197.827,88
TOTALE COMPONENTI POSITIVI DELLA GESTIONE (A)		1.055.075.629,51

Componenti economici negativi per un totale di € 1.045.796.556,00. Si tratta principalmente di:

Acquisti di materie prime e/o beni di consumo. Sono iscritti in tale voce i costi per l'acquisto di materie prime, merci e beni di consumo necessari al funzionamento dell'attività ordinaria. Tale valore è pari a € 260.129,05.

Prestazioni di servizi. Rientrano in tale voce i costi relativi all'acquisizione di servizi connessi alla gestione operativa. Le somme liquidate relativamente a costi ed oneri per prestazioni di servizi registrati in contabilità finanziaria costituiscono costi di competenza dell'esercizio, fatte salve le rettifiche e le integrazioni effettuate in sede

di scritture di assestamento economico al fine di considerare eventuali ratei passivi e risconti attivi. Tale valore è pari a €157.803.461,50.

Utilizzo di beni di terzi. I costi rilevati in questa voce derivano dalle spese liquidate per le corrispondenti spese rilevate in contabilità finanziaria, fatte salve le rettifiche e le integrazioni effettuate in sede di scritture di assestamento economico al fine di considerare eventuali ratei passivi e risconti attivi, per un valore pari a: € 881.721,23.

Trasferimenti e contributi. Questa voce comprende:

- gli oneri per le risorse finanziarie correnti trasferite dall'ente ad altre amministrazioni pubbliche o a privati senza controprestazione, o in conto esercizio per l'attività svolta da enti che operano per la popolazione ed il territorio. Pertanto, la liquidazione di spese per trasferimenti correnti ad amministrazioni pubbliche e a privati costituisce un onere di competenza dell'esercizio. Gli oneri rilevati in questa voce derivano dalle corrispondenti spese impegnate nella contabilità finanziaria.
- i contributi agli investimenti che costituiscono costi di carattere straordinario di competenza economica dell'esercizio. Gli oneri rilevati in questa voce derivano dalle corrispondenti spese impegnate in contabilità finanziaria.

Tale valore è pari a € 822.385.564,09.

Personale. In questa voce, pari a €36.392.464,53, vanno iscritti tutti i costi sostenuti nell'esercizio per il personale dipendente (retribuzione, straordinari, indennità, oneri previdenziali e assicurativi a carico dell'ente, gli accantonamenti riguardanti il personale, trattamento di fine rapporto e simili), liquidati in contabilità finanziaria ed integrati nel rispetto del principio della competenza economica dell'esercizio.

La voce non comprende i componenti straordinari di costo derivanti dagli arretrati (compresi quelli contrattuali). Si evidenzia inoltre, rispetto alle rilevazioni economico patrimoniali generate in automatico dal collegamento alle rilevazioni di contabilità finanziaria, la rilevazione di una scrittura contabile di rettifica volta a riportare correttamente, il valore del costo del personale, automaticamente ricompreso nella voce oneri diversi di gestione per un ammontare pari a circa 2 MLN di euro).

Quote di ammortamento dell'esercizio. Vanno incluse tutte le quote di ammortamento delle immobilizzazioni immateriali e materiali iscritte nello stato patrimoniale. Trova allocazione in tale voce anche la quota di costo relativa ai costi pluriennali che, nel rispetto del principio della competenza, sono ripartiti su più esercizi. Tale operazione ha richiesto l'applicazione dei coefficienti, ai sensi dell'allegato 4/3 al DLgs 118/2011, ai singoli beni ammortizzati. Tale valore è pari a: € 2.292.079,24.

Svalutazione Crediti. Relativamente a questa voce si registra la rilevazione pari a € 2.412.778,84 che, in raccordo con lo Stato Patrimoniale e il Conto del Bilancio

Finanziario, ricomprende la quota di competenza relativa al fondo crediti di dubbia esigibilità, atta ad adeguare tale fondo (pari a ca 9,6 MLN al 31.12.2016) al valore risultante al 31.12.2017 pari a € 12.073.179,16.

Accantonamenti ai fondi costi futuri e ai fondi rischi. Tali voci costituiscono uno dei collegamenti tra la contabilità finanziaria e la contabilità economico-patrimoniale. Gli accantonamenti confluiti nel risultato di amministrazione finanziario devono presentare lo stesso importo dei corrispondenti accantonamenti effettuati in contabilità economico-patrimoniale. In tale voce vanno ricompresi i valori relativi alle variazioni rispetto allo scorso anno relativi ai seguenti fondi:

- Fondo perdite società partecipate al 31/12/2017 (valore pari a € 1.947.141,02, calcolato in ottemperanza al modello di calcolo di impatto economico-finanziario di cui all'art. 1 co. 550-552 Legge n. 147 del 27/12/2013);
- Fondo rischi derivanti da pagamenti cedole Bond e IRS al 31/12/2017 per un valore pari € 1.772.515,03;
- Fondo di accantonamento per il ripristino dei capitoli finanziati dal mutuo di euro 27.000.000,00 al 31/12/2017 per un importo pari a € 100.000,00;
- Fondo contenzioso, per un importo pari a € 5.298.843,35;
tale valore deriva da un'accurata stima del contenzioso effettuata dal Servizio Avvocatura Regionale pari a circa 16,05 MLN di euro, alla quale è stata apposta una percentuale cautelativa di accantonamento al fondo contenzioso.

Oneri e costi diversi di gestione. E' una voce residuale nella quale vanno rilevati gli oneri e i costi della gestione di competenza economica dell'esercizio non classificabili nelle voci precedenti. Comprende i tributi diversi da imposte sul reddito e IRAP. Per un valore pari a: € 18.204.818,27.

Di seguito si riporta la tabella riepilogativa dei Componenti negativi della gestione:

<u>B) COMPONENTI NEGATIVI DELLA GESTIONE</u>		
9	Acquisto di materie prime e/o beni di consumo	260.129,05
10	Prestazioni di servizi	157.803.461,50
11	Utilizzo beni di terzi	881.721,23
12	Trasferimenti e contributi	822.385.564,09
a	<i>Trasferimenti correnti</i>	644.720.389,04
b	<i>Contributi agli investimenti ad Amministrazioni pubbl.</i>	154.616.494,50
c	<i>Contributi agli investimenti ad altri soggetti</i>	23.048.680,55
13	Personale	36.392.464,53
14	Ammortamenti e svalutazioni	4.704.858,08
a	<i>Ammortamenti di immobilizzazioni Immateriali</i>	1.958.944,85
b	<i>Ammortamenti di immobilizzazioni materiali</i>	333.134,39
c	<i>Altre svalutazioni delle immobilizzazioni</i>	0,00
d	<i>Svalutazione dei crediti</i>	2.412.778,84

15	Variazioni nelle rimanenze di materie prime e/o beni di consumo (+/-)	0,00
16	Accantonamenti per rischi	5.163.539,25
17	Altri accantonamenti	0,00
18	Oneri diversi di gestione	18.204.818,27
	TOTALE COMPONENTI NEGATIVI DELLA GESTIONE (B)	1.045.796.556,00
	DIFFERENZA FRA COMP. POSITIVI E NEGATIVI DELLA GESTIONE (A-B)	9.279.073,51

b) Gestione finanziaria:

Proventi e oneri finanziari. Di seguito le principali componenti:

Proventi finanziari. In tale voce si collocano gli importi relativi agli interessi attivi di competenza economica dell'esercizio, rilevati sulla base degli accertamenti dell'esercizio, fatte salve le rettifiche e le integrazioni effettuate in sede di scritture di assestamento economico al fine di considerare eventuali ratei attivi e risconti passivi.

Tale valore è pari a: €11.503.302,32.

Interessi e altri oneri finanziari. La voce accoglie gli oneri finanziari di competenza economica dell'esercizio. Gli interessi e gli altri oneri finanziari liquidati nell'esercizio in contabilità finanziaria costituiscono componenti negativi della gestione, fatte salve le rettifiche e le integrazioni effettuate in sede di scritture di assestamento economico al fine di considerare ratei passivi e risconti attivi. Tale voce riporta un valore pari a: €19.513.437,16.

Di seguito si riporta la tabella riepilogativa della gestione finanziaria:

	<u>C) PROVENTI ED ONERI FINANZIARI</u>	
	<i><u>Proventi finanziari</u></i>	
19	Proventi da partecipazioni	11.241.241,67
a	<i>da società controllate</i>	10.967.361,67
b	<i>da società partecipate</i>	273.880,00
c	<i>da altri soggetti</i>	0,00
20	Altri proventi finanziari	262.060,65
	Totale proventi finanziari	11.503.302,32
	<i><u>Oneri finanziari</u></i>	
21	Interessi ed altri oneri finanziari	19.513.437,16
a	<i>Interessi passivi</i>	16.281.237,12
b	<i>Altri oneri finanziari</i>	3.232.200,04
	Totale oneri finanziari	19.513.437,16
	TOTALE PROVENTI ED ONERI FINANZIARI (C)	-8.010.134,84

c) Gestione straordinaria

Proventi ed oneri straordinari. Le principali voci riguardano:

Sopravvenienze attive e insussistenze del passivo. Sono indicati in tali voci i proventi, di competenza economica di esercizi precedenti, che derivano da incrementi a titolo definitivo del valore di attività (decrementi del valore di passività) rispetto alle stime precedentemente operate. Trovano allocazione in questa voce i maggiori crediti derivanti dal riaccertamento dei residui attivi effettuato nell'esercizio considerato e le altre variazioni positive del patrimonio non derivanti dal conto del bilancio, quali ad esempio, donazioni, acquisizioni gratuite, rettifiche positive per errori di rilevazione e valutazione nei precedenti esercizi. In tale importo è stata pertanto adeguatamente rilevata la cancellazione dei residui passivi per insussistenza degli stessi, relativi all'esercizio 2017. Tale importo risulta pari a € 734.602,18.

Sopravvenienze passive e insussistenze dell'attivo. Sono indicati in tali voci gli oneri, di competenza economica di esercizi precedenti, che derivano da incrementi a titolo definitivo del valore di passività o decrementi del valore di attività. Sono costituite prevalentemente dagli importi relativi alla riduzione di crediti o alla riduzione di valore di immobilizzazioni. La principale fonte per la rilevazione delle insussistenze dell'attivo è l'atto di riaccertamento dei residui attivi effettuato nell'esercizio considerato al netto dell'utilizzo del fondo svalutazione crediti. In tale importo è stata pertanto adeguatamente ricompresa la cancellazione dei residui attivi per insussistenza degli stessi, relativi all'esercizio 2017.

Tale importo risulta pari a € 87.130.684,14.

Altri oneri e costi straordinari. Sono allocati in tale voce gli altri oneri e costi di carattere straordinario di competenza economica dell'esercizio. Vi trovano allocazione le spese liquidate riconducibili a eventi straordinari (non ripetitivi). La voce riveste carattere residuale, trovando allocazione in essa tutti i valori economici negativi non allocabili in altra voce di natura straordinaria. Per un importo pari a: 474.300,97.

Si specifica che con Determina dirigenziale n. 2758 del 19.06.2018 è stato recepito lo storno in diminuzione sul capitolo 930 accertamento n 846 del 3.8.2016 della somma di € 650.025,54; l'allegato 25 Elenco dei crediti inesigibili, stralciali al conto del tesoriere sono pari a euro 87.097.843,48 (di cui euro 86.447.817,94 "Allegato 3 elenco dei residui attivi cancellati per insussistenza al 31.12.2017" della Dgr n. 257 del 04/06/2018 e euro 650.025,54 della succitata Determina Dirigenziale)

Di seguito si riporta la tabella riepilogativa della gestione straordinaria:

	<u>E) PROVENTI ED ONERI STRAORDINARI</u>	
24	Proventi straordinari	1.038.002,18
a	<i>Proventi da permessi di costruire</i>	0,00
b	<i>Proventi da trasferimenti in conto capitale</i>	303.400,00
c	<i>Sopravvenienze attive e insussistenze del passivo</i>	734.602,18
d	<i>Plusvalenze patrimoniali</i>	0,00
e	<i>Altri proventi straordinari</i>	0,00
	Totale proventi straordinari	1.038.002,18
25	Oneri straordinari	87.606.515,11
a	<i>Trasferimenti in conto capitale</i>	1.530,00
b	<i>Sopravvenienze passive e insussistenze dell'attivo</i>	87.130.684,14
c	<i>Minusvalenze patrimoniali</i>	0,00
d	<i>Altri oneri straordinari</i>	474.300,97
	Totale oneri straordinari	87.606.515,11
	TOTALE PROVENTI ED ONERI STRAORDINARI (E)	-86.568.512,93

Complessivamente i componenti positivi e negativi della gestione ordinaria, della gestione finanziaria, della gestione straordinaria e le imposte determinano un risultato di esercizio pari a: - 87.915.503,68, come risulta dalla seguente tabella riepilogativa:

	RISULTATO PRIMA DELLE IMPOSTE (A-B+C+D+E)	-85.299.574,26
26	Imposte (*)	2.615.929,42
27	RISULTATO DELL'ESERCIZIO	-87.915.503,68

(*) Per gli enti in contabilità finanziaria la voce si riferisce all'IRAP

STATO PATRIMONIALE ATTIVO E PASSIVO AL 01.01.2017

In merito al prospetto di apertura dell'attivo e del passivo dello stato patrimoniale al 01.01.2017 rispetto alla chiusura al 31.12.2016, si evidenzia uno sforzo di riconciliazione, atto a pervenire ai valori dello stato patrimoniale al 31.12.2017. Le operazioni eseguite, per addivenire ad un valore al 31.12.2017 coerente con la contabilità finanziaria, sono riconducibili ad una attività di analisi delle movimentazioni di competenza dell'anno 2017.

STATO PATRIMONIALE ATTIVO E PASSIVO AL 31.12.2017

Le Regioni sono tenute a predisporre lo Stato Patrimoniale iniziale e l'Inventario, come disciplinato dall'allegato 4/3 (artt.3, comma 12 e 11 bis, comma 4. del D.Lgs 118/2011). Di conseguenza, nel corso del 2017, la Regione, ha proceduto ad attività propedeutiche finalizzate all'avvio nel 2017 della contabilità armonizzata con il conseguimento dei seguenti obiettivi:

- Aggiornare l'inventario e/o effettuare una revisione straordinaria di esso al fine

di avere una cognizione reale del patrimonio regionale e del relativo valore (voce per voce);

- Riclassificare le singole voci dell'Inventario secondo il piano dei conti patrimoniali attraverso le rilevazioni extracontabili, la Contabilità finanziaria, Conto del Bilancio-Conto Economico-Conto del Patrimonio;
- Applicare i criteri di valutazione previsti dall'allegato n.4/3 al D.Lgs n.118/2011 alle voci dell'attivo e del passivo dello stato patrimoniale riclassificato.

Per quanto concerne le immobilizzazioni materiali ed immateriali nell'esercizio 2017, quindi, sono stati individuati i cespiti che sono confluiti nelle immobilizzazioni per l'anno 2016, sono stati aggiunti quelli movimentati nel corso dell'anno 2017 e sono state applicati coerentemente i coefficienti ai sensi dell'allegato 4/3 al DLgs 118/2011 (punto 4.18).

Per quanto riguarda l'inventario del Patrimonio Immobiliare, esso è conseguenza dei dati ricercati con le operazioni effettuate per l'anno 2016 con il supporto dell'Ufficio Demanio e Patrimonio della Regione, a cui sono state aggiunti i dati estratti dal gestionale delle movimentazioni dell'anno relative ai beni immobili; conseguentemente sono state applicati coerentemente i coefficienti ai sensi dell'allegato 4/3 al DLgs 118/2011 (punto 4.18).

Per quanto attiene l'inventario del Patrimonio Mobiliare, l'attività si è concentrata sull'acquisizione della documentazione, anche tramite la piattaforma URBI utilizzata dall'ente, della totalità dei dati identificativi dei beni costituenti il Patrimonio mobiliare della Regione, classificando i beni per tipologia e valutandoli al loro costo di acquisizione per l'anno 2017 al netto del valore dell'ammortamento.

Le immobilizzazioni materiali ed immateriali sono iscritte nell'attivo di Stato Patrimoniale al netto del fondo ammortamento.

Tenuto conto di quanto sopra riportato, lo stato patrimoniale è così determinato ed articolato:

Attività:

A. Immobilizzazioni

Gli elementi patrimoniali destinati a essere utilizzati durevolmente dalla Regione sono iscritti tra le immobilizzazioni. Le immobilizzazioni iscritte nello stato patrimoniale sono state valutate al costo di acquisto al netto dei fondi di ammortamento.

Immobilizzazioni immateriali

Le immobilizzazioni immateriali evidenziate al 31 dicembre 2017 sono rappresentate principalmente da Immobilizzazioni in corso ed acconti (Software), Diritti di brevetto ed utilizzazione opere dell'ingegno (Sviluppo Software e manutenzione evolutiva, trattasi di aggiornamento di software forniti sia da Società in house che esterne per la gestione dei vari settori), oltre che da costi di impianto e ampliamento. Al 31 dicembre le immobilizzazioni immateriali riportano le seguenti risultanze:

IMMOBILIZZAZIONI IMMATERIALI	2017
Costi di impianto e di ampliamento	€ 0,00
Diritti di brevetto ed utilizzazione opere dell'ingegno	€ 25.041.377,71
Immobilizzazioni in corso ed acconti	€ 62.006,00
Totale immobilizzazioni immateriali	€ 25.103.383,71

A tal proposito si ricorda che i relativi costi confluiti, come quota di ammortamento, nel conto economico ammontano a € 1.958.944,85 nella voce ammortamenti e svalutazioni B) -14.

Immobilizzazioni materiali

I beni immobili e mobili sono iscritti tra le Immobilizzazioni Materiali e sono distinti in beni demaniali, e Altre Immobilizzazioni materiali.

L'adozione del sistema informatico integrato tra contabilità finanziaria e contabilità economico patrimoniale ha comportato anche la migrazione dei dati di inventario al 31 dicembre 2017, con l'attribuzione della codifica delle classi di beni.

Per quanto riguarda le Immobilizzazioni materiali il criterio utilizzato per la valorizzazione dei Fabbricati è stato quello di incrementare il valore storico con le migliorie apportate nel corso degli anni a cui sono stati applicati gli ammortamenti ai sensi dell'allegato 4/3 al DLgs 118/2011 (punto 4.18); per le Altre Immobilizzazioni materiali il criterio utilizzato è stato quello di prelevare i dati dal sistema informativo Urbi, verificare che tutti gli acquisti dei beni mobili nel corso del 2017 fossero provvisti della giusta classificazione ai sensi del DLgs 118/2011 e fossero stati loro associati i corretti coefficienti di ammortamento ai sensi dell'allegato 4/3 al DLgs 118/2011 (punto 4.18).

Di seguito lo schema riepilogativo:

	IMMOBILIZZAZIONI MATERIALI	2017
1	Beni demaniali	€ 24.923.260,54
	<i>Terreni</i>	€ 158.896,96
	<i>Fabbricati</i>	€ 24.764.363,58
2	Altre immobilizzazioni materiali	€ 4.274.205,34
	Impianti e macchinari	€ 866.773,12
	Attrezzature industriali e commerciali	€ 1.667.235,85
	Mezzi di trasporto	€ 104.369,48
	Macchine per ufficio e hardware	€ 383.442,27
	Mobili e arredi	€ 0,00
	Altri beni materiali *	€ 1.252.384,60
	*in questa voce sono ricomprese anche le Foreste	

3	Immobilizzazioni in corso e acconti	€	35.366,74
---	-------------------------------------	---	-----------

Immobilizzazioni Finanziarie

Le immobilizzazioni finanziarie sono costituite dagli investimenti finanziari destinati a permanere durevolmente nel patrimonio della regione. Tali immobilizzazioni consistono in “Partecipazioni in imprese controllate” e “Partecipazioni in imprese partecipate”. Si è provveduto a quantificare il valore delle partecipazioni societarie della Regione Molise sulla base della % di partecipazione e del patrimonio netto delle società partecipate e controllate (cosiddetto “metodo del patrimonio”, come richiesto dal Punto 6.1.3 lettera a) dell’Allegato 4/3 al d.lgs 118/2011 “Principio contabile applicato concernente la contabilità economico- patrimoniale degli enti in contabilità finanziaria”).

Ai sensi del succitato principio contabile, la logica è stata quella dell'utilizzo del “metodo del frazionamento patrimonio netto”.

L’eventuale utile o perdita d’esercizio della partecipata, derivante dall’applicazione del metodo del patrimonio netto, è imputato nel conto economico, per la quota di pertinenza, secondo il principio di competenza economica, ed ha avuto come contropartita, nello stato patrimoniale, l’incremento o la riduzione della partecipazione non azionaria.

Nel caso in cui il valore della partecipazione diventi negativo per effetto di perdite, la partecipazione si è azzerata. Se la partecipante era legalmente o altrimenti impegnata al sostenimento della partecipata, le perdite ulteriori rispetto a quelle che hanno comportato l’azzeramento della partecipazione sono contabilizzate in un fondo per rischi ed oneri.

Sono iscritte nello stato patrimoniale anche le partecipazioni al fondo di dotazione di enti istituiti senza conferire risorse, in quanto la gestione determina necessariamente la formazione di un patrimonio netto attivo o passivo. Nel caso in cui il valore della partecipazione è stato diventi negativo per effetto di perdite, la partecipazione si azzerava. Se la partecipante era legalmente o altrimenti impegnata al sostenimento della partecipata, le perdite ulteriori rispetto a quelle che hanno comportato l’azzeramento della partecipazione sono contabilizzate in un fondo per rischi ed oneri.

L’analisi in questione ha riguardato le seguenti partecipate ed ha visto, al contempo, l’esclusione delle restanti:

	Ente considerato nel calcolo del Fondo per il Bilancio di previsione 2018-2020 e per il Rendiconto 2016
Enti strumentali controllati	
Azienda Speciale Molise Acque	SI
Esu Molise – Ente Regionale per il Diritto allo Studio Universitario del Molise	SI
Istituto Regionale di Studi Storici del Molise – Iresmo	SI
Fondazione Molise Cultura	NO
Ente Provinciale per il Turismo di Campobasso	SI
Ente Provinciale per il Turismo di Isernia	SI
Azienda Autonoma di Soggiorno e Turismo	SI
ErEs – Ente Regionale Edilizia Sociale	NO
Istituto Autonomo Case Popolari di Campobasso	SI
Istituto Autonomo Case Popolari di Isernia	SI
Agenzia Regionale Post Sisma	NO
Agenzia Regionale Molise Lavoro	SI
Agenzia Regionale per lo Sviluppo Agricolo Rurale e della Pesca	SI
Agenzia Regionale per lo Sviluppo e l'Innovazione in Agricoltura del Molise – in liquidazione	NO
Ente Regionale di Sviluppo Agricolo del Molise – in liquidazione	NO
Agenzia Regionale Protezione Ambientale del Molise	SI
Società Controllate	
Korai Srl	SI
Autostrada del Molise S.p.a.	SI
LTM	NO
G.A.M. – Gestione Agroalimentare Molisana S.r.l.	NO
Nuovo Zuccherificio del Molise S.r.l.	NO
Zuccherificio del Molise S.p.a.	SI
Società Partecipate	
FinMolise S.p.a.	SI (consolidato)

	FinMolise S.p.a. - Finmolise Sviluppo & Servizi S.r.l.)
FinMolise Sviluppo e servizi S.r.l.	SI (consolidato FinMolise S.p.a. - Finmolise Sviluppo & Servizi S.r.l.)
Molise Dati	SI
Sviluppo Montagna Molisana	SI
Sviluppo Italia Molise	SI
Funivie Molise	NO
Campitello Matese	NO
I.Fi.M.	NO
Contagricol	NO
Ind.Al.Co	NO

Attivo circolante

Rientrano *nell'Attivo circolante* gli elementi patrimoniali destinati a non permanere durevolmente nella Regione e che si contraddistinguono per essere assoggettati ad una certa destinazione o realizzo entro l'esercizio successivo a quello di riferimento.

Crediti

I crediti sono iscritti nell'attivo dello stato patrimoniale solo se corrispondenti a obbligazioni giuridiche perfezionate ed esigibili per le quali il servizio è stato reso o è avvenuto lo scambio dei beni. Per garantire la corretta corrispondenza tra i residui attivi diversi da quelli di finanziamento e l'ammontare dei crediti di funzionamento è stato applicato correttamente il principio della competenza finanziaria. I crediti sono iscritti al valore nominale, ricondotto al presumibile valore di realizzo attraverso apposito fondo svalutazione crediti portato a diretta diminuzione degli stessi in sede di predisposizione dello stato patrimoniale, come precisato dall'articolo 2426, n. 8 codice civile. I crediti della Regione Molise sono i seguenti:

	CREDITI	2017
1	Crediti di natura tributaria	€ 273.666.079,22
	<i>Crediti tributari destinati al finanziamento de sanità</i>	€ 121.243.296,32
	<i>Altri crediti da tributi</i>	€ 152.422.782,90

2	Crediti per trasferimenti e contributi	€ 242.847.637,07
	<i>verso amministrazioni pubbliche</i>	€ 234.870.330,41
	<i>imprese controllate</i>	€ 4.424.744,98
	<i>verso altri soggetti</i>	€ 3.552.561,68
3	Verso clienti e utenti	€ 54.825.358,52
4	Altri crediti	€ 25.083.329,80
	<i>Verso l'erario</i>	€ 25.454,58
	<i>per attività svolta per c/terzi</i>	€ 10.208.154,99
	<i>Altri</i>	€ 14.849.720,23
	Totale crediti	€ 596.422.404,61

Rispetto alla natura dei crediti si sottolinea che i Crediti da Stato patrimoniale attivo risultano allineati ai seguenti valori

	IMPORTO	CONTO DEL BILANCIO	IMPORTO
Crediti di natura tributaria	273.666.079,22	Titolo I entrate di natura tributaria	273.666.079,22
Crediti per trasferimenti e contributi	242.847.637,07		242.847.637,07
Crediti verso clienti ed utenti	54.825.358,52	Titolo III entrate extratributarie	54.825.358,52
Altri crediti	25.083.329,80	Titolo IX entrate conto terzi	25.083.329,80
TOTALE	596.422.404,61	TOTALE	596.422.404,61

Disponibilità liquide

Nel piano dei conti patrimoniali le disponibilità liquide sono articolate nelle seguenti voci:

- Conto di Tesoreria, che comprende il conto "Istituto tesoriere/cassiere", nel quale, nel rispetto delle regole della Tesoreria Unica, sono registrati i movimenti del conto corrente di tesoreria gestito dal tesoriere, unitamente alla contabilità speciale di tesoreria unica presso la Banca d'Italia;
- Altri depositi bancari e postali;
- Denaro e valori in cassa.

Nell'Attivo dello Stato Patrimoniale le disponibilità liquide sono rappresentate dal saldo dei depositi bancari, postali e dei conti presso la Tesoreria alla data del 31 dicembre.

<u>Disponibilità liquide</u>	
Conto di tesoreria	€ 127.101.570,34
<i>Istituto tesoriere</i>	€ 127.101.570,34

Passività

Patrimonio Netto

Il patrimonio netto, è suddiviso in Fondo di dotazione, Riserve e Risultato economico di esercizio. Il fondo di dotazione rappresenta la parte indisponibile del patrimonio netto, a garanzia della struttura patrimoniale dell'ente. Il fondo di dotazione può essere alimentato mediante destinazione degli risultati economici positivi di esercizio sulla base di apposita delibera del Consiglio in sede di approvazione del rendiconto della gestione.

Al 31 dicembre 2017 risulta essere così composto:

A) PATRIMONIO NETTO		
Fondo di dotazione	€	482.045.906,00
Riserve	€	-497.694.735,56
Risultato economico dell'esercizio	€	- 87.915.503,68
TOTALE PATRIMONIO NETTO	€	-103.564.333,24

Fondi per rischi ed oneri

I Fondi rischi ed oneri ammontano a € 334.974.133,49. In tale voce sono inseriti:

Fondo crediti di dubbia esigibilità	€	12.073.179,16
Fondo ripiano perdite società partecipate	€	1.947.141,02
Fondo rischi derivanti di pagamenti, cedole, bond e IRS	€	1.772.515,03
Fondo anticipazioni di liquidità DL 35/2013 - anno 2013/2014	€	67.497.048,43
Fondo Contenzioso	€	5.298.843,35
Fondo anticipazioni di liquidità DL 35/2013 - anno 2016	€	246.385.406,50
TOTALE FONDI PER RISCHI ED ONERI	€	334.974.133,49

Debiti

I debiti sono suddivisi in:

- Debiti da finanziamento
- Debiti verso fornitori
- Debiti per trasferimenti e contributi
- Altri debiti

Al 31 dicembre 2017 i suddetti debiti della Regione Molise sono così ripartiti:

	DEBITI	
1	Debiti da finanziamento	€ 307.048.118,74
	<i>prestiti obbligazionari</i>	€ 157.453.569,96
	<i>v/altre amministrazioni pubbliche</i>	€ 126.727.809,17
	<i>v/banche e tesoriere</i>	€ 1.208.829,80
	<i>v/altri finanziatori</i>	€ 21.657.909,81
2	Debiti verso i fornitori	€ 50.900.444,77
4	Debiti per trasferimenti e contributi	€ 265.610.027,31
	<i>Altre amministrazione pubbliche</i>	€ 245.216.597,43
	<i>Imprese controllate</i>	€ 7.781.333,36
	<i>altri soggetti</i>	€ 12.612.096,52
5	Altri debiti	€ 162.274.816,54
	Tributari	€ 7.428.027,44
	<i>Verso istituti previdenziali e sicurezza sociale</i>	€ 0,00
	<i>altri</i>	€ 154.846.789,10
	TOTALE DEBITI	€ 785.833.407,36

Si rappresenta di seguito un dettaglio delle voci che compongono i debiti di finanziamento, che necessitano di analisi dal momento che rappresentano e spiegano il differenziale (pari a € 258.960.944,19) fra il totale dei debiti di € 785.833.407,36 e il totale dei residui passivi risultante dal conto del bilancio di € 526.872.463,17.

1. **Prestiti Obbligazionari** per € 157.453.569,96 che corrisponde alla consistenza effettiva del debito residuo derivante da n. 3 Bond emessi negli anni 2003 e 2006 (n. 1 Bond alla francese e n. 2 Bond di tipo bullet) al netto delle quote di capitale versato e accantonato in un apposito Fondo (c.d. Sinking Fund);
2. **Debiti con Istituti Bancari** per € 1.208.829,80 corrisponde al debito residuo di n.1 Mutuo di iniziali € 15.504.552,57 che sarà in scadenza il 31.12.2018;
3. **Debiti con Altri Finanziatori** per € 21.657.909,81 corrisponde al debito residuo di n. 3 Mutui con Cassa DD. PP di cui n.1 per Investimenti di iniziali € 27.000.000,00 (scadenza 31.12.2036) e n.2 per Trasporti, Legge 194/1988, che andranno in scadenza il 31.12.2018;
4. **Debiti con Altre Amministrazioni Pubbliche** per € 78.640.634,62 che comprende il debito residuo di un Mutuo con MEF per Sanità 2008 di iniziali € 97.000.000,00 in scadenza il 15.11.2037.

Rispetto alla natura dei debiti si sottolinea che i Debiti da Stato patrimoniale attivo risultano allineati ai seguenti valori:

RESIDUI PASSIVI	IMPORTO	DEBITI DA STATO PATRIM.	IMPORTO
Titolo I	316.510.472,08	Debiti verso fornitori	50.900.444,77
		Debiti per trasferimenti e contributi	265.610.027,31
Totale spesa corrente	316.510.472,08	Totale	316.510.472,08
Titolo II	48.087.174,55	Debiti da finanziamento	307.048.118,74
Prestiti obbligazionari	157.453.569,96		
Debiti con istituti bancari	1.208.829,80		
Debiti con altri finanziatori	21.657.909,81		
Debiti con altre pubbliche amministrazioni	78.640.634,62		
Totale spese investimento	307.048.118,74		
Titolo VII	162.274.816,54	Altri debiti	162.274.816,54

In sintesi, dall'analisi del conto generale del patrimonio per l'anno 2017 della Regione Molise si evince quanto segue:

Totale Attivo		€1.017.243.207,61
Totale passivo escluso il risultato economico	€ 929.327.703,93	
Risultato economico dell'esercizio	-€ 87.915.503,68	
Totale passivo		€1.017.243.207,61
Totale a pareggio		€1.017.243.207,61